臺灣日日新報
日本夕刊共十二頁
發行所 臺灣日日新報社 東京支社 東京市麹町區有樂町一丁目四番地 電話有樂(59)一二〇六番
編輯兼發行人 佐々木八郎
定價 本紙一部一ヶ月金四圓・二ヶ月金八圓・三ヶ月金拾二圓・六ヶ月金拾七圓・一ヶ年金三拾四圓(日本國內郵便料金共)
廣告料 普通一行十五字詰一日金壹圓 特別一行十字詰同貳圓 社告一行同貳圓 記事一行同參圓 廣告申込所 臺灣日日新報社 臺北市一番地 電話代表五八〇番 編輯局五八〇二番 營業局五八〇三番 印刷局五八〇四番 臺中支局 臺中市末廣町二丁目 電話(代)一二六番
(第二版)(原講配達)(朝夕刊一年五月九日第三種郵便物認可) 昭和十三年六月二日(木曜日) 臺灣日日新報 第一万三千七百二十一號 (一)

軍事、外交機關を貴陽に移轉に決定
愈よ漢口に居坐らず

【ニューヨーク卅一日發同盟】ニューヨーク・タイムス紙漢口特電に依れば日本軍の壓倒的攻勢に耐へ兼ねた蔣介石は愈々漢口落ちを決意し政府各科長及び市民は重慶、貴陽、昆明を目差して避難することとなり軍事及び外交の最高機關は何れも外國との連絡に最も便利な貴陽に移轉することに決定したと言はれる

悚え上つた重慶
我が空軍の脅威に

【上海一日發同盟】錦州發同盟通信によれば日本空軍の威力を恐れ悚然と身辺に感ずるに至つた重慶當局は、最近では國民政府要人を初め一般市民までが郊外の避難地の奥地から奥地へと避難安全だという感を根本的に打破されて今迄から防空施設に力を入れつつあり、六万人を收容し得る避難所を地中や山腹の岩石を掘り抜いて急造し、防空監視所を重慶の四圍に日夜配置し、又食糧品を積み込んだ船舶を常に揚子江上に浮べて各所に避難し、又消防夫を増加し現有の消防車二百臺とともに万全を期することとなつた、而して過般來新に設けられた消防隊の性能試驗を重ね行つたがこれ等の施設は市民の不安を拂つて靜らせ今や安全地帶なしと恐れてゐる

海の荒鷲南支でも活躍
支那側の誹謗宣傳
情報部長談で反撃
廣東軍事施設爆撃に關して

【上海一日發同盟】廣東發同盟通信部發表——三十一日海軍航空隊は廣東大空襲を敢行せるが同日南方面にても引續き敵空軍を徹底的に壓迫せり

一、黄埔飛行場を攻撃に向へる部隊は黄埔及びその北方の山岳地帯の偵察を實施し爆撃目標たる飛行場、兵舎、格納庫等十四箇所の損害を與へ又飛行場北方の山岳地帯に大小掩體壕を構築中なるを發見せるを以て之等に對し爆撃を加へ其の大部を破壊せり

二、別働隊は廣州東北部の兵舎、倉庫、飛行場等を爆撃し廣州東北方の山岳地帯に構築中なる掩體壕を發見せるを以て之等に對し爆撃を加へ其の大部を破壊せり

三、別働隊は廣州西北部の兵舎、倉庫、飛行場等を爆撃し廣州西北方の山岳地帯に構築中なる掩體壕を發見せるを以て之等に對し爆撃を加へ其の大部を破壊せり

四、別働隊は廣州南方地區の兵舎、倉庫、飛行場等を爆撃し廣州南方の山岳地帯に構築中なる掩體壕を發見せるを以て之等に對し爆撃を加へ其の大部を破壊せり

五、別働隊は廣州南方地區の兵舎、倉庫、飛行場等を爆撃し廣州南方の山岳地帯に構築中なる掩體壕を發見せるを以て之等に對し爆撃を加へ其の大部を破壊せり

六、別働隊は廣州南方地區の兵舎、倉庫、飛行場等を爆撃し廣州南方の山岳地帯に構築中なる掩體壕を發見せるを以て之等に對し爆撃を加へ其の大部を破壊せり

七、別働隊は廣州南方地區の兵舎、倉庫、飛行場等を爆撃し廣州南方の山岳地帯に構築中なる掩體壕を發見せるを以て之等に對し爆撃を加へ其の大部を破壊せり

八、別働隊は廣州南方地區の兵舎、倉庫、飛行場等を爆撃し廣州南方の山岳地帯に構築中なる掩體壕を發見せるを以て之等に對し爆撃を加へ其の大部を破壊せり

九、別働隊は廣州南方地區の兵舎、倉庫、飛行場等を爆撃し廣州南方の山岳地帯に構築中なる掩體壕を發見せるを以て之等に對し爆撃を加へ其の大部を破壊せり

十、別働隊は廣州南方地區の兵舎、倉庫、飛行場等を爆撃し廣州南方の山岳地帯に構築中なる掩體壕を發見せるを以て之等に對し爆撃を加へ其の大部を破壊せり

十一、別働隊は廣州南方地區の兵舎、倉庫、飛行場等を爆撃し廣州南方の山岳地帯に構築中なる掩體壕を發見せるを以て之等に對し爆撃を加へ其の大部を破壊せり

十二、別働隊は廣州南方地區の兵舎、倉庫、飛行場等を爆撃し廣州南方の山岳地帯に構築中なる掩體壕を發見せるを以て之等に對し爆撃を加へ其の大部を破壊せり

十三、別働隊は廣州南方地區の兵舎、倉庫、飛行場等を爆撃し廣州南方の山岳地帯に構築中なる掩體壕を發見せるを以て之等に對し爆撃を加へ其の大部を破壊せり

十四、別働隊は廣州南方地區の兵舎、倉庫、飛行場等を爆撃し廣州南方の山岳地帯に構築中なる掩體壕を發見せるを以て之等に對し爆撃を加へ其の大部を破壊せり

十五、別働隊は廣州南方地區の兵舎、倉庫、飛行場等を爆撃し廣州南方の山岳地帯に構築中なる掩體壕を發見せるを以て之等に對し爆撃を加へ其の大部を破壊せり

十六、別働隊は廣州南方地區の兵舎、倉庫、飛行場等を爆撃し廣州南方の山岳地帯に構築中なる掩體壕を發見せるを以て之等に對し爆撃を加へ其の大部を破壊せり

十七、別働隊は廣州南方地區の兵舎、倉庫、飛行場等を爆撃し廣州南方の山岳地帯に構築中なる掩體壕を發見せるを以て之等に對し爆撃を加へ其の大部を破壊せり

十八、別働隊は廣州南方地區の兵舎、倉庫、飛行場等を爆撃し廣州南方の山岳地帯に構築中なる掩體壕を發見せるを以て之等に對し爆撃を加へ其の大部を破壊せり

十九、別働隊は廣州南方地區の兵舎、倉庫、飛行場等を爆撃し廣州南方の山岳地帯に構築中なる掩體壕を發見せるを以て之等に對し爆撃を加へ其の大部を破壊せり

二十、別働隊は廣州南方地區の兵舎、倉庫、飛行場等を爆撃し廣州南方の山岳地帯に構築中なる掩體壕を發見せるを以て之等に對し爆撃を加へ其の大部を破壊せり

二十一、別働隊は廣州南方地區の兵舎、倉庫、飛行場等を爆撃し廣州南方の山岳地帯に構築中なる掩體壕を發見せるを以て之等に對し爆撃を加へ其の大部を破壊せり

二十二、別働隊は廣州南方地區の兵舎、倉庫、飛行場等を爆撃し廣州南方の山岳地帯に構築中なる掩體壕を發見せるを以て之等に對し爆撃を加へ其の大部を破壊せり

二十三、別働隊は廣州南方地區の兵舎、倉庫、飛行場等を爆撃し廣州南方の山岳地帯に構築中なる掩體壕を發見せるを以て之等に對し爆撃を加へ其の大部を破壊せり

二十四、別働隊は廣州南方地區の兵舎、倉庫、飛行場等を爆撃し廣州南方の山岳地帯に構築中なる掩體壕を發見せるを以て之等に對し爆撃を加へ其の大部を破壊せり

二十五、別働隊は廣州南方地區の兵舎、倉庫、飛行場等を爆撃し廣州南方の山岳地帯に構築中なる掩體壕を發見せるを以て之等に對し爆撃を加へ其の大部を破壊せり

二十六、別働隊は廣州南方地區の兵舎、倉庫、飛行場等を爆撃し廣州南方の山岳地帯に構築中なる掩體壕を發見せるを以て之等に對し爆撃を加へ其の大部を破壊せり

二十七、別働隊は廣州南方地區の兵舎、倉庫、飛行場等を爆撃し廣州南方の山岳地帯に構築中なる掩體壕を發見せるを以て之等に對し爆撃を加へ其の大部を破壊せり

二十八、別働隊は廣州南方地區の兵舎、倉庫、飛行場等を爆撃し廣州南方の山岳地帯に構築中なる掩體壕を發見せるを以て之等に對し爆撃を加へ其の大部を破壊せり

二十九、別働隊は廣州南方地區の兵舎、倉庫、飛行場等を爆撃し廣州南方の山岳地帯に構築中なる掩體壕を發見せるを以て之等に對し爆撃を加へ其の大部を破壊せり

三十、別働隊は廣州南方地區の兵舎、倉庫、飛行場等を爆撃し廣州南方の山岳地帯に構築中なる掩體壕を發見せるを以て之等に對し爆撃を加へ其の大部を破壊せり

三十一、別働隊は廣州南方地區の兵舎、倉庫、飛行場等を爆撃し廣州南方の山岳地帯に構築中なる掩體壕を發見せるを以て之等に對し爆撃を加へ其の大部を破壊せり

三十二、別働隊は廣州南方地區の兵舎、倉庫、飛行場等を爆撃し廣州南方の山岳地帯に構築中なる掩體壕を發見せるを以て之等に對し爆撃を加へ其の大部を破壊せり

三十三、別働隊は廣州南方地區の兵舎、倉庫、飛行場等を爆撃し廣州南方の山岳地帯に構築中なる掩體壕を發見せるを以て之等に對し爆撃を加へ其の大部を破壊せり

三十四、別働隊は廣州南方地區の兵舎、倉庫、飛行場等を爆撃し廣州南方の山岳地帯に構築中なる掩體壕を發見せるを以て之等に對し爆撃を加へ其の大部を破壊せり

三十五、別働隊は廣州南方地區の兵舎、倉庫、飛行場等を爆撃し廣州南方の山岳地帯に構築中なる掩體壕を發見せるを以て之等に對し爆撃を加へ其の大部を破壊せり

三十六、別働隊は廣州南方地區の兵舎、倉庫、飛行場等を爆撃し廣州南方の山岳地帯に構築中なる掩體壕を發見せるを以て之等に對し爆撃を加へ其の大部を破壊せり

三十七、別働隊は廣州南方地區の兵舎、倉庫、飛行場等を爆撃し廣州南方の山岳地帯に構築中なる掩體壕を發見せるを以て之等に對し爆撃を加へ其の大部を破壊せり

三十八、別働隊は廣州南方地區の兵舎、倉庫、飛行場等を爆撃し廣州南方の山岳地帯に構築中なる掩體壕を發見せるを以て之等に對し爆撃を加へ其の大部を破壊せり

三十九、別働隊は廣州南方地區の兵舎、倉庫、飛行場等を爆撃し廣州南方の山岳地帯に構築中なる掩體壕を發見せるを以て之等に對し爆撃を加へ其の大部を破壊せり

四十、別働隊は廣州南方地區の兵舎、倉庫、飛行場等を爆撃し廣州南方の山岳地帯に構築中なる掩體壕を發見せるを以て之等に對し爆撃を加へ其の大部を破壊せり

四十一、別働隊は廣州南方地區の兵舎、倉庫、飛行場等を爆撃し廣州南方の山岳地帯に構築中なる掩體壕を發見せるを以て之等に對し爆撃を加へ其の大部を破壊せり

四十二、別働隊は廣州南方地區の兵舎、倉庫、飛行場等を爆撃し廣州南方の山岳地帯に構築中なる掩體壕を發見せるを以て之等に對し爆撃を加へ其の大部を破壊せり

四十三、別働隊は廣州南方地區の兵舎、倉庫、飛行場等を爆撃し廣州南方の山岳地帯に構築中なる掩體壕を發見せるを以て之等に對し爆撃を加へ其の大部を破壊せり

四十四、別働隊は廣州南方地區の兵舎、倉庫、飛行場等を爆撃し廣州南方の山岳地帯に構築中なる掩體壕を發見せるを以て之等に對し爆撃を加へ其の大部を破壊せり

四十五、別働隊は廣州南方地區の兵舎、倉庫、飛行場等を爆撃し廣州南方の山岳地帯に構築中なる掩體壕を發見せるを以て之等に對し爆撃を加へ其の大部を破壊せり

四十六、別働隊は廣州南方地區の兵舎、倉庫、飛行場等を爆撃し廣州南方の山岳地帯に構築中なる掩體壕を發見せるを以て之等に對し爆撃を加へ其の大部を破壊せり

四十七、別働隊は廣州南方地區の兵舎、倉庫、飛行場等を爆撃し廣州南方の山岳地帯に構築中なる掩體壕を發見せるを以て之等に對し爆撃を加へ其の大部を破壊せり

四十八、別働隊は廣州南方地區の兵舎、倉庫、飛行場等を爆撃し廣州南方の山岳地帯に構築中なる掩體壕を發見せるを以て之等に對し爆撃を加へ其の大部を破壊せり

四十九、別働隊は廣州南方地區の兵舎、倉庫、飛行場等を爆撃し廣州南方の山岳地帯に構築中なる掩體壕を發見せるを以て之等に對し爆撃を加へ其の大部を破壊せり

五十、別働隊は廣州南方地區の兵舎、倉庫、飛行場等を爆撃し廣州南方の山岳地帯に構築中なる掩體壕を發見せるを以て之等に對し爆撃を加へ其の大部を破壊せり

五十一、別働隊は廣州南方地區の兵舎、倉庫、飛行場等を爆撃し廣州南方の山岳地帯に構築中なる掩體壕を發見せるを以て之等に對し爆撃を加へ其の大部を破壊せり

五十二、別働隊は廣州南方地區の兵舎、倉庫、飛行場等を爆撃し廣州南方の山岳地帯に構築中なる掩體壕を發見せるを以て之等に對し爆撃を加へ其の大部を破壊せり

五十三、別働隊は廣州南方地區の兵舎、倉庫、飛行場等を爆撃し廣州南方の山岳地帯に構築中なる掩體壕を發見せるを以て之等に對し爆撃を加へ其の大部を破壊せり

五十四、別働隊は廣州南方地區の兵舎、倉庫、飛行場等を爆撃し廣州南方の山岳地帯に構築中なる掩體壕を發見せるを以て之等に對し爆撃を加へ其の大部を破壊せり

五十五、別働隊は廣州南方地區の兵舎、倉庫、飛行場等を爆撃し廣州南方の山岳地帯に構築中なる掩體壕を發見せるを以て之等に對し爆撃を加へ其の大部を破壊せり

五十六、別働隊は廣州南方地區の兵舎、倉庫、飛行場等を爆撃し廣州南方の山岳地帯に構築中なる掩體壕を發見せるを以て之等に對し爆撃を加へ其の大部を破壊せり

五十七、別働隊は廣州南方地區の兵舎、倉庫、飛行場等を爆撃し廣州南方の山岳地帯に構築中なる掩體壕を發見せるを以て之等に對し爆撃を加へ其の大部を破壊せり

五十八、別働隊は廣州南方地區の兵舎、倉庫、飛行場等を爆撃し廣州南方の山岳地帯に構築中なる掩體壕を發見せるを以て之等に對し爆撃を加へ其の大部を破壊せり

五十九、別働隊は廣州南方地區の兵舎、倉庫、飛行場等を爆撃し廣州南方の山岳地帯に構築中なる掩體壕を發見せるを以て之等に對し爆撃を加へ其の大部を破壊せり

六十、別働隊は廣州南方地區の兵舎、倉庫、飛行場等を爆撃し廣州南方の山岳地帯に構築中なる掩體壕を發見せるを以て之等に對し爆撃を加へ其の大部を破壊せり

六十一、別働隊は廣州南方地區の兵舎、倉庫、飛行場等を爆撃し廣州南方の山岳地帯に構築中なる掩體壕を發見せるを以て之等に對し爆撃を加へ其の大部を破壊せり

六十二、別働隊は廣州南方地區の兵舎、倉庫、飛行場等を爆撃し廣州南方の山岳地帯に構築中なる掩體壕を發見せるを以て之等に對し爆撃を加へ其の大部を破壊せり

六十三、別働隊は廣州南方地區の兵舎、倉庫、飛行場等を爆撃し廣州南方の山岳地帯に構築中なる掩體壕を發見せるを以て之等に對し爆撃を加へ其の大部を破壊せり

六十四、別働隊は廣州南方地區の兵舎、倉庫、飛行場等を爆撃し廣州南方の山岳地帯に構築中なる掩體壕を發見せるを以て之等に對し爆撃を加へ其の大部を破壊せり

六十五、別働隊は廣州南方地區の兵舎、倉庫、飛行場等を爆撃し廣州南方の山岳地帯に構築中なる掩體壕を發見せるを以て之等に對し爆撃を加へ其の大部を破壊せり

六十六、別働隊は廣州南方地區の兵舎、倉庫、飛行場等を爆撃し廣州南方の山岳地帯に構築中なる掩體壕を發見せるを以て之等に對し爆撃を加へ其の大部を破壊せり

六十七、別働隊は廣州南方地區の兵舎、倉庫、飛行場等を爆撃し廣州南方の山岳地帯に構築中なる掩體壕を發見せるを以て之等に對し爆撃を加へ其の大部を破壊せり

六十八、別働隊は廣州南方地區の兵舎、倉庫、飛行場等を爆撃し廣州南方の山岳地帯に構築中なる掩體壕を發見せるを以て之等に對し爆撃を加へ其の大部を破壊せり

六十九、別働隊は廣州南方地區の兵舎、倉庫、飛行場等を爆撃し廣州南方の山岳地帯に構築中なる掩體壕を發見せるを以て之等に對し爆撃を加へ其の大部を破壊せり

七十、別働隊は廣州南方地區の兵舎、倉庫、飛行場等を爆撃し廣州南方の山岳地帯に構築中なる掩體壕を發見せるを以て之等に對し爆撃を加へ其の大部を破壊せり

七十一、別働隊は廣州南方地區の兵舎、倉庫、飛行場等を爆撃し廣州南方の山岳地帯に構築中なる掩體壕を發見せるを以て之等に對し爆撃を加へ其の大部を破壊せり

七十二、別働隊は廣州南方地區の兵舎、倉庫、飛行場等を爆撃し廣州南方の山岳地帯に構築中なる掩體壕を發見せるを以て之等に對し爆撃を加へ其の大部を破壊せり

七十三、別働隊は廣州南方地區の兵舎、倉庫、飛行場等を爆撃し廣州南方の山岳地帯に構築中なる掩體壕を發見せるを以て之等に對し爆撃を加へ其の大部を破壊せり

七十四、別働隊は廣州南方地區の兵舎、倉庫、飛行場等を爆撃し廣州南方の山岳地帯に構築中なる掩體壕を發見せるを以て之等に對し爆撃を加へ其の大部を破壊せり

七十五、別働隊は廣州南方地區の兵舎、倉庫、飛行場等を爆撃し廣州南方の山岳地帯に構築中なる掩體壕を發見せるを以て之等に對し爆撃を加へ其の大部を破壊せり

七十六、別働隊は廣州南方地區の兵舎、倉庫、飛行場等を爆撃し廣州南方の山岳地帯に構築中なる掩體壕を發見せるを以て之等に對し爆撃を加へ其の大部を破壊せり

七十七、別働隊は廣州南方地區の兵舎、倉庫、飛行場等を爆撃し廣州南方の山岳地帯に構築中なる掩體壕を發見せるを以て之等に對し爆撃を加へ其の大部を破壊せり

七十八、別働隊は廣州南方地區の兵舎、倉庫、飛行場等を爆撃し廣州南方の山岳地帯に構築中なる掩體壕を發見せるを以て之等に對し爆撃を加へ其の大部を破壊せり

七十九、別働隊は廣州南方地區の兵舎、倉庫、飛行場等を爆撃し廣州南方の山岳地帯に構築中なる掩體壕を發見せるを以て之等に對し爆撃を加へ其の大部を破壊せり

八十、別働隊は廣州南方地區の兵舎、倉庫、飛行場等を爆撃し廣州南方の山岳地帯に構築中なる掩體壕を發見せるを以て之等に對し爆撃を加へ其の大部を破壊せり

八十一、別働隊は廣州南方地區の兵舎、倉庫、飛行場等を爆撃し廣州南方の山岳地帯に構築中なる掩體壕を發見せるを以て之等に對し爆撃を加へ其の大部を破壊せり

八十二、別働隊は廣州南方地區の兵舎、倉庫、飛行場等を爆撃し廣州南方の山岳地帯に構築中なる掩體壕を發見せるを以て之等に對し爆撃を加へ其の大部を破壊せり

八十三、別働隊は廣州南方地區の兵舎、倉庫、飛行場等を爆撃し廣州南方の山岳地帯に構築中なる掩體壕を發見せるを以て之等に對し爆撃を加へ其の大部を破壊せり

八十四、別働隊は廣州南方地區の兵舎、倉庫、飛行場等を爆撃し廣州南方の山岳地帯に構築中なる掩體壕を發見せるを以て之等に對し爆撃を加へ其の大部を破壊せり

八十五、別働隊は廣州南方地區の兵舎、倉庫、飛行場等を爆撃し廣州南方の山岳地帯に構築中なる掩體壕を發見せるを以て之等に對し爆撃を加へ其の大部を破壊せり

八十六、別働隊は廣州南方地區の兵舎、倉庫、飛行場等を爆撃し廣州南方の山岳地帯に構築中なる掩體壕を發見せるを以て之等に對し爆撃を加へ其の大部を破壊せり

八十七、別働隊は廣州南方地區の兵舎、倉庫、飛行場等を爆撃し廣州南方の山岳地帯に構築中なる掩體壕を發見せるを以て之等に對し爆撃を加へ其の大部を破壊せり

八十八、別働隊は廣州南方地區の兵舎、倉庫、飛行場等を爆撃し廣州南方の山岳地帯に構築中なる掩體壕を發見せるを以て之等に對し爆撃を加へ其の大部を破壊せり

八十九、別働隊は廣州南方地區の兵舎、倉庫、飛行場等を爆撃し廣州南方の山岳地帯に構築中なる掩體壕を發見せるを以て之等に對し爆撃を加へ其の大部を破壊せり

九十、別働隊は廣州南方地區の兵舎、倉庫、飛行場等を爆撃し廣州南方の山岳地帯に構築中なる掩體壕を發見せるを以て之等に對し爆撃を加へ其の大部を破壊せり

九十一、別働隊は廣州南方地區の兵舎、倉庫、飛行場等を爆撃し廣州南方の山岳地帯に構築中なる掩體壕を發見せるを以て之等に對し爆撃を加へ其の大部を破壊せり

九十二、別働隊は廣州南方地區の兵舎、倉庫、飛行場等を爆撃し廣州南方の山岳地帯に構築中なる掩體壕を發見せるを以て之等に對し爆撃を加へ其の大部を破壊せり

九十三、別働隊は廣州南方地區の兵舎、倉庫、飛行場等を爆撃し廣州南方の山岳地帯に構築中なる掩體壕を發見せるを以て之等に對し爆撃を加へ其の大部を破壊せり

九十四、別働隊は廣州南方地區の兵舎、倉庫、飛行場等を爆撃し廣州南方の山岳地帯に構築中なる掩體壕を發見せるを以て之等に對し爆撃を加へ其の大部を破壊せり

九十五、別働隊は廣州南方地區の兵舎、倉庫、飛行場等を爆撃し廣州南方の山岳地帯に構築中なる掩體壕を發見せるを以て之等に對し爆撃を加へ其の大部を破壊せり

九十六、別働隊は廣州南方地區の兵舎、倉庫、飛行場等を爆撃し廣州南方の山岳地帯に構築中なる掩體壕を發見せるを以て之等に對し爆撃を加へ其の大部を破壊せり

九十七、別働隊は廣州南方地區の兵舎、倉庫、飛行場等を爆撃し廣州南方の山岳地帯に構築中なる掩體壕を發見せるを以て之等に對し爆撃を加へ其の大部を破壊せり

九十八、別働隊は廣州南方地區の兵舎、倉庫、飛行場等を爆撃し廣州南方の山岳地帯に構築中なる掩體壕を發見せるを以て之等に對し爆撃を加へ其の大部を破壊せり

九十九、別働隊は廣州南方地區の兵舎、倉庫、飛行場等を爆撃し廣州南方の山岳地帯に構築中なる掩體壕を發見せるを以て之等に對し爆撃を加へ其の大部を破壊せり

百、別働隊は廣州南方地區の兵舎、倉庫、飛行場等を爆撃し廣州南方の山岳地帯に構築中なる掩體壕を發見せるを以て之等に對し爆撃を加へ其の大部を破壊せり

百一、別働隊は廣州南方地區の兵舎、倉庫、飛行場等を爆撃し廣州南方の山岳地帯に構築中なる掩體壕を發見せるを以て之等に對し爆撃を加へ其の大部を破壊せり

百二、別働隊は廣州南方地區の兵舎、倉庫、飛行場等を爆撃し廣州南方の山岳地帯に構築中なる掩體壕を發見せるを以て之等に對し爆撃を加へ其の大部を破壊せり

百三、別働隊は廣州南方地區の兵舎、倉庫、飛行場等を爆撃し廣州南方の山岳地帯に構築中なる掩體壕を發見せるを以て之等に對し爆撃を加へ其の大部を破壊せり

百四、別働隊は廣州南方地區の兵舎、倉庫、飛行場等を爆撃し廣州南方の山岳地帯に構築中なる掩體壕を發見せるを以て之等に對し爆撃を加へ其の大部を破壊せり

百五、別働隊は廣州南方地區の兵舎、倉庫、飛行場等を爆撃し廣州南方の山岳地帯に構築中なる掩體壕を發見せるを以て之等に對し爆撃を加へ其の大部を破壊せり

百六、別働隊は廣州南方地區の兵舎、倉庫、飛行場等を爆撃し廣州南方の山岳地帯に構築中なる掩體壕を發見せるを以て之等に對し爆撃を加へ其の大部を破壊せり

百七、別働隊は廣州南方地區の兵舎、倉庫、飛行場等を爆撃し廣州南方の山岳地帯に構築中なる掩體壕を發見せるを以て之等に對し爆撃を加へ其の大部を破壊せり

百八、別働隊は廣州南方地區の兵舎、倉庫、飛行場等を爆撃し廣州南方の山岳地帯に構築中なる掩體壕を發見せるを以て之等に對し爆撃を加へ其の大部を破壊せり

百九、別働隊は廣州南方地區の兵舎、倉庫、飛行場等を爆撃し廣州南方の山岳地帯に構築中なる掩體壕を發見せるを以て之等に對し爆撃を加へ其の大部を破壊せり

百十、別働隊は廣州南方地區の兵舎、倉庫、飛行場等を爆撃し廣州南方の山岳地帯に構築中なる掩體壕を發見せるを以て之等に對し爆撃を加へ其の大部を破壊せり

百十一、別働隊は廣州南方地區の兵舎、倉庫、飛行場等を爆撃し廣州南方の山岳地帯に構築中なる掩體壕を發見せるを以て之等に對し爆撃を加へ其の大部を破壊せり

百十二、別働隊は廣州南方地區の兵舎、倉庫、飛行場等を爆撃し廣州南方の山岳地帯に構築中なる掩體壕を發見せるを以て之等に對し爆撃を加へ其の大部を破壊せり

百十三、別働隊は廣州南方地區の兵舎、倉庫、飛行場等を爆撃し廣州南方の山岳地帯に構築中なる掩體壕を發見せるを以て之等に對し爆撃を加へ其の大部を破壊せり

百十四、別働隊は廣州南方地區の兵舎、倉庫、飛行場等を爆撃し廣州南方の山岳地帯に構築中なる掩體壕を發見せるを以て之等に對し爆撃を加へ其の大部を破壊せり

百十五、別働隊は廣州南方地區の兵舎、倉庫、飛行場等を爆撃し廣州南方の山岳地帯に構築中なる掩體壕を發見せるを以て之等に對し爆撃を加へ其の大部を破壊せり

百十六、別働隊は廣州南方地區の兵舎、倉庫、飛行場等を爆撃し廣州南方の山岳地帯に構築中なる掩體壕を發見せるを以て之等に對し爆撃を加へ其の大部を破壊せり

百十七、別働隊は廣州南方地區の兵舎、倉庫、飛行場等を爆撃し廣州南方の山岳地帯に構築中なる掩體壕を發見せるを以て之等に對し爆撃を加へ其の大部を破壊せり

百十八、別働隊は廣州南方地區の兵舎、倉庫、飛行場等を爆撃し廣州南方の山岳地帯に構築中なる掩體壕を發見せるを以て之等に對し爆撃を加へ其の大部を破壊せり

百十九、別働隊は廣州南方地區の兵舎、倉庫、飛行場等を爆撃し廣州南方の山岳地帯に構築中なる掩體壕を發見せるを以て之等に對し爆撃を加へ其の大部を破壊せり

百二十、別働隊は廣州南方地區の兵舎、倉庫、飛行場等を爆撃し廣州南方の山岳地帯に構築中なる掩體壕を發見せるを以て之等に對し爆撃を加へ其の大部を破壊せり

百二十一、別働隊は廣州南方地區の兵舎、倉庫、飛行場等を爆撃し廣州南方の山岳地帯に構築中なる掩體壕を發見せるを以て之等に對し爆撃を加へ其の大部を破壊せり

百二十二、別働隊は廣州南方地區の兵舎、倉庫、飛行場等を爆撃し廣州南方の山岳地帯に構築中なる掩體壕を發見せるを以て之等に對し爆撃を加へ其の大部を破壊せり

百二十三、別働隊は廣州南方地區の兵舎、倉庫、飛行場等を爆撃し廣州南方の山岳地帯に構築中なる掩體壕を發見せるを以て之等に對し爆撃を加へ其の大部を破壊せり

百二十四、別働隊は廣州南方地區の兵舎、倉庫、飛行場等を爆撃し廣州南方の山岳地帯に構築中なる掩體壕を發見せるを以て之等に對し爆撃を加へ其の大部を破壊せり

百二十五、別働隊は廣州南方地區の兵舎、倉庫、飛行場等を爆撃し廣州南方の山岳地帯に構築中なる掩體壕を發見せるを以て之等に對し爆撃を加へ其の大部を破壊せり

百二十六、別働隊は廣州南方地區の兵舎、倉庫、飛行場等を爆撃し廣州南方の山岳地帯に構築中なる掩體壕を發見せるを以て之等に對し爆撃を加へ其の大部を破壊せり

百二十七、別働隊は廣州南方地區の兵舎、倉庫、飛行場等を爆撃し廣州南方の山岳地帯に構築中なる掩體壕を發見せるを以て之等に對し爆撃を加へ其の大部を破壊せり

百二十八、別働隊は廣州南方地區の兵舎、倉庫、飛行場等を爆撃し廣州南方の山岳地帯に構築中なる掩體壕を發見せるを以て之等に對し爆撃を加へ其の大部を破壊せり

百二十九、別働隊は廣州南方地區の兵舎、倉庫、飛行場等を爆撃し廣州南方の山岳地帯に構築中なる掩體壕を發見せるを以て之等に對し爆撃を加へ其の大部を破壊せり

百三十、別働隊は廣州南方地區の兵舎、倉庫、飛行場等を爆撃し廣州南方の山岳地帯に構築中なる掩體壕を發見せるを以て之等に對し爆撃を加へ其の大部を破壊せり

百三十一、別働隊は廣州南方地區の兵舎、倉庫、飛行場等を爆撃し廣州南方の山岳地帯に構築中なる掩體壕を發見せるを以て之等に對し爆撃を加へ其の大部を破壊せり

百三十二、別働隊は廣州南方地區の兵舎、倉庫、飛行場等を爆撃し廣州南方の山岳地帯に構築中なる掩體壕を發見せるを以て之等に對し爆撃を加へ其の大部を破壊せり

百三十三、別働隊は廣州南方地區の兵舎、倉庫、飛行場等を爆撃し廣州南方の山岳地帯に構築中なる掩體壕を發見せるを以て之等に對し爆撃を加へ其の大部を破壊せり

百三十四、別働隊は廣州南方地區の兵舎、倉庫、飛行場等を爆撃し廣州南方の山岳地帯に構築中なる掩體壕を發見せるを以て之等に對し爆撃を加へ其の大部を破壊せり

百三十五、別働隊は廣州南方地區の兵舎、倉庫、飛行場等を爆撃し廣州南方の山岳地帯に構築中なる掩體壕を發見せるを以て之等に對し爆撃を加へ其の大部を破壊せり

百三十六、別働隊は廣州南方地區の兵舎、倉庫、飛行場等を爆撃し廣州南方の山岳地帯に構築中なる掩體壕を發見せるを以て之等に對し爆撃を加へ其の大部を破壊せり

百三十七、別働隊は廣州南方地區の兵舎、倉庫、飛行場等を爆撃し廣州南方の山岳地帯に構築中なる掩體壕を發見せるを以て之等に對し爆撃を加へ其の大部を破壊せり

百三十八、別働隊は廣州南方地區の兵舎、倉庫、飛行場等を爆撃し廣州南方の山岳地帯に構築中なる掩體壕を發見せるを以て之等に對し爆撃を加へ其の大部を破壊せり

百三十九、別働隊は廣州南方地區の兵舎、倉庫、飛行場等を爆撃し廣州南方の山岳地帯に構築中なる掩體壕を發見せるを以て之等に對し爆撃を加へ其の大部を破壊せり

百四十、別働隊は廣州南方地區の兵舎、倉庫、飛行場等を爆撃し廣州南方の山岳地帯に構築中なる掩體壕を發見せるを以て之等に對し爆撃を加へ其の大部を破壊せり

百四十一、別働隊は廣州南方地區の兵舎、倉庫、飛行場等を爆撃し廣州南方の山岳地帯に構築中なる掩體壕を發見せるを以て之等に對し爆撃を加へ其の大部を破壊せり

百四十二、別働隊は廣州南方地區の兵舎、倉庫、飛行場等を爆撃し廣州南方の山岳地帯に構築中なる掩體壕を發見せるを以て之等に對し爆撃を加へ其の大部を破壊せり

百四十三、別働隊は廣州南方地區の兵舎、倉庫、飛行場等を爆撃し廣州南方の山岳地帯に構築中なる掩體壕を發見せるを以て之等に對し爆撃を加へ其の大部を破壊せり

百四十四、別働隊は廣州南方地區の兵舎、倉庫、飛行場等を爆撃し廣州南方の山岳地帯に構築中なる掩體壕を發見せるを以て之等に對し爆撃を加へ其の大部を破壊せり

百四十五、別働隊は廣州南方地區の兵舎、倉庫、飛行場等を爆撃し廣州南方の山岳地帯に構築中なる掩體壕を發見せるを以て之等に對し爆撃を加へ其の大部を破壊せり

百四十六、別働隊は廣州南方地區の兵舎、倉庫、飛行場等を爆撃し廣州南方の山岳地帯に構築中なる掩體壕を發見せるを以て之等に對し爆撃を加へ其の大部を破壊せり

百四十七、別働隊は廣州南方地區の兵舎、倉庫、飛行場等を爆撃し廣州南方の山岳地帯に構築中なる掩體壕を發見せるを以て之等に對し爆撃を加へ其の大部を破壊せり

百四十八、別働隊は廣州南方地區の兵舎、倉庫、飛行場等を爆撃し廣州南方の山岳地帯に構築中なる掩體壕を發見せるを以て之等に對し爆撃を加へ其の大部を破壊せり

百四十九、別働隊は廣州南方地區の兵舎、倉庫、飛行場等を爆撃し廣州南方の山岳地帯に構築中なる掩體壕を發見せるを以て之等に對し爆撃を加へ其の大部を破壊せり

百五十、別働隊は廣州南方地區の兵舎、倉庫、飛行場等を爆撃し廣州南方の山岳地帯に構築中なる掩體壕を發見せるを以て之等に對し爆撃を加へ其の大部を破壊せり

百五十一、別働隊は廣州南方地區の兵舎、倉庫、飛行場等を爆撃し廣州南方の山岳地帯に構築中なる掩體壕を發見せるを以て之等に對し爆撃を加へ其の大部を破壊せり

百五十二、別働隊は廣州南方地區の兵舎、倉庫、飛行場等を爆撃し廣州南方の山岳地帯に構築中なる掩體壕を發見せるを以て之等に對し爆撃を加へ其の大部を破壊せり

百五十三、別働隊は廣州南方地區の兵舎、倉庫、飛行場等を爆撃し廣州南方の山岳地帯に構築中なる掩體壕を發見せるを以て之等に對し爆撃を加へ其の大部を破壊せり

百五十四、別働隊は廣州南方地區の兵舎、倉庫、飛行場等を爆撃し廣州南方の山岳地帯に構築中なる掩體壕を發見せるを以て之等に對し爆撃を加へ其の大部を破壊せり

百五十五、別働隊は廣州南方地區の兵舎、倉庫、飛行場等を爆撃し廣州南方の山岳地帯に構築中なる掩體壕を發見せるを以て之等に對し爆撃を加へ其の大部を破壊せり

百五十六、別働隊は廣州南方地區の兵舎、倉庫、飛行場等を爆撃し廣州南方の山岳地帯に構築中なる掩體壕を發見せるを以て之等に對し爆撃を加へ其の大部を破壊せり

百五十七、別働隊は廣州南方地區の兵舎、倉庫、飛行場等を爆撃し廣州南方の山岳地帯に構築中なる掩體壕を發見せるを以て之等に對し爆撃を加へ其の大部を破壊せり

百五十八、別働隊は廣州南方地區の兵舎、倉庫、飛行場等を爆撃し廣州南方の山岳地帯に構築中なる掩體壕を發見せるを以て之等に對し爆撃を加へ其の大部を破壊せり

百五十九、別働隊は廣州南方地區の兵舎、倉庫、飛行場等を爆撃し廣州南方の山岳地帯に構築中なる掩體壕を發見せるを以て之等に對し爆撃を加へ其の大部を破壊せり

百六十、別働隊は廣州南方地區の兵舎、倉庫、飛行場等を爆撃し廣州南方の山岳地帯に構築中なる掩體壕を發見せるを

代表者鼎坐で 時局金融懇談會

督府より長官も列席し けふ臺銀に開催

既報の如くけふ午後一時より臺灣銀行本店會議室において、各銀行、信用組合の代表者と督府側からも總督以下して島内時局金融懇談會が開催されるが出席者は

臺銀総裁より堀田調査局長、井手財務局長、岡崎殖産局長及び各地支店長、園工、納税、貯蓄、監化三課、動銀各行よりも當務取締役に銀行員と兼支店長、之に官廳幹部による島内主要信用組合、組合信用、組合、板橋、瑞芳、宜蘭、羅東、新竹、大溪、苗栗、屏東、花蓮港、臺東の各組合、の代表者が列席、更に官廳側よりも總督府殖産局長、財務局長、田端文務局長、同財務局長（代理）西山稲造、殖産局長代理大槻農務課長より高橋農務課長、其他園工部、商工課、貯金課等の關係官廳より國語通譯等實に五十餘名といふ金融關係の集りとしては未曾有の大掛りな會合となる筈である、會議は堀田局長の挨拶、長官訓示、財務局長の演説に次いで懇談に入り閉會の豫定となつてゐる、右につき主催者側たる

臺銀玉置理事

は次の如く語つた

集つて貰ふ目的は、各銀行夫々通り時局金融に關する諸問題を中心に同業關係者の意見を交換して見、又官廳側の諸施も乞うて當局の意向も承り、政府の方針に協力の途を發見したいといふにある、問題とは先づ一、政府の方針による貯蓄増強の具體的項（貯蓄銀行合併關係の如き）

一、公債消化に如何なる方法で善處するか

一、以上に關聯して農村金利の引下げ問題

一、物の消費に關し國民精神總動員運動に協力する方法

一、之れと關聯して金融機關の整理統合に關する問題

等に就つて色々話が出ると思ふこの内私が一言したいのは國策に協力するやう考慮すること

一、之と關聯して金融機關、銀の資金化運動

等に就つても

詩の朗讀について

中山侑

先日、台日主催の「美しい本の展覽會」があつた折、會場で、たまたまお逢ひした放送部の西川滿さんから

「大變熱心に詩の朗讀をする人があるのですが、どうです一度放送を頼んでみては」

と言はれて、或る會議に缺める下と言ふ人の名を教へて聞いた。西川さんの話によると、何でも西川滿さんの詩集が何賞かを受けた祝賀會があつた折、その下と言ふ人も出席してゐて、數篇の詩を朗讀し、居合せた詩人の先生方を感歎させたのが相である。然かも下氏が自作の詩を朗讀してくれたと言ふので、デル・レ放送は放送局までも煩らはされたと言ふことである。私は、此の話を聞いて、是非一度聽きたい、放送をお願ひしてみようと思ひ、そのお役所に下氏をお訪ねしてお願ひしてみた。はじめ下氏は朗讀を固辭されたが、私の强硬に負けてとうとうスタヂオへ足を運んで下さつた。そして曜日の「小諸なる古城のほとり」「落葉の回想」を朗讀して下さつた。

私は、詩の朗讀に就いて餘り深く知らない。併し、詩を讀んだ時など、之を放送と聽き流して行くのでなしに、何か放送をこめた態度で朗讀したら、もつと此の詩の美しさが生かされるのではないかと思つてゐた。その意味で、下氏の朗讀は詩の內容一點つた詩人の放送を放送に關しての態度を持つてゐられるかも知れない、不幸にして此二氏の朗讀をきいた事のない、私には、その點どうとも言へない。

詩の朗讀では、山田耕筰の作曲づきで、新潟縣出の山本安英が、曙村の「小諸なる古城のほとり」を朗讀したものが、レコードになつてゐるが、之は山田耕筰の作曲が美しく、伴奏に乘る山本安英の朗讀は、感銘を帶びた聲で、句切り句切りの間をおいて、その間に音樂を生かして行くと言ふ方法で、山田耕筰氏の曲者にもある通り、朗讀なき詩の朗讀と言ふのではなしに、音樂と音樂の融合ふやうて、詩の與す情緒を發現すると言ふ、一つの音樂的な試みの感である。

併し詩の朗讀は、ほとんど詩の內面的な情緒が自然に醗酵となつて、現はれて來た生々しい感動の表現でなければならない點な點がするのである。

放送では、同じく新鮮な感の果山千枝子さん、主として歌詩の朗讀を度々聽てゐるが、之に對する詩を物讀風に朗讀したもので、詩の朗讀と言ふには、少し調ひがなさすぎる感を禁じ得なかつた。

ここに一つ、最近JOAK文藝部が、野心的な放送の下に送つた詩の朗讀がある。それは、四月二十六日、AKから送られた三好達治作の「旅」の朗讀である。AK文藝部の放送した所は、「旅愁、詩の朗讀に取り上げられた詩には文學で讀む詩が多く、音樂で傳へる詩が少いと言ふ傾向があつたこの朗讀詩即ち音を放送局に音樂としての言葉、之を正しく音声に依て傳へる事であつた。其意味から作者に詩の言葉の使ひ方に工夫をこらす三好達治氏を選び、朗讀にうつたへてはつまらぬ感に見そるかも知れない詩も、耳にさく時はそく反對である低い調の下に、うたつたのである。低い調の下に、特に此の詩の朗讀には、演出の上に一つの新しさを試み、朗讀の和声的效果をねらつて、男声と女声との混合の輻輳を行つた。即ち此の詩は散文詩の形式を全體を一つの詩的ファンタジーに包んだものであるが、その中で言葉の變きを、內面的な情緒に於て、男声を適出する部分は男声をつかひ、その他的な部分には女声をつかひ、その朗讀法も、はげしい抑揚をつけず言葉の屈性をそのままに表現して行き、特に所謂詩的なリズムの面所のみに、抑揚をつける樣に工夫したもので、結果的に却々善い感じのものであつた。之には、勿論AK文藝部作曲の伴奏や、大日方傳氏の出演者の巧妙さにも依るのであらう。

併し、斯うした試みも、個人が詩に觸れて試みようとしても、醗酵に出來るものではなく、結局、無伴奏、無朗讀で、自らが讀しむと言ふ為には、下氏や上田廣さんの樣な方面が適當と思はれる。

兎に角、詩に關心を持つ人々にとつて、一度は考へられるのは詩の朗讀であらう。之は詩の一つのリズムなり、感情の節揚が、文学として讀むと言ふ外でなしにリズムに乘つて聽ひたいと言ふ動を呼ぶ為であらう。そこに、詩と放送の根本的相違を見るような氣がする。

放送に、レコードに、その道の人々が「詩の朗讀」に止みがたい努力を試みられる事を、私にはよくうなづけるのである。

（筆者はJFAK文藝部）

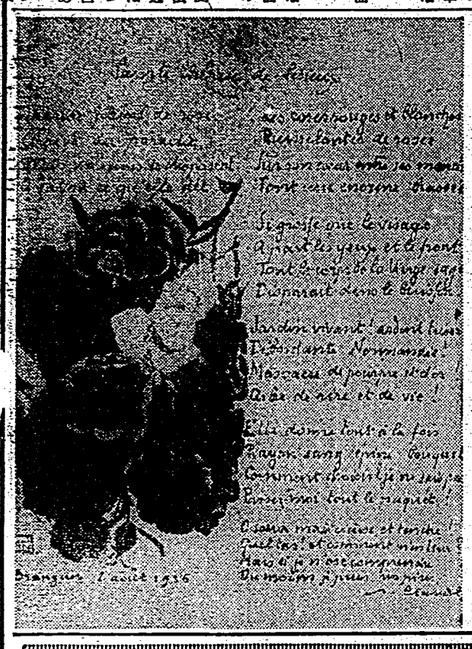

浮世繪畫家 喜多川歌麿

（上）彼の生活と藝術

浮世繪といへば、すぐエロチクな美人畫を想像する程、美人畫は浮世繪に主要な位置をつとめるむしろ美人畫は浮世繪といつてもいい。數においても質においても浮世繪の首位を占めるのは勿論である。師宣、安度、清信、政信、淸長、春信、鳥居淸倍、淸廣、淸長、國貞等は何れもそれぞれ美人畫の優れた作者だが、中でも歌麿は最もポピュラーである。あの歌麿の作品にみる如き細緻のすらりとした女は實にこの種のものの代表であるといつてもいい。

もともと、浮世繪はデカダン藝術であるが、歌麿の作品にはその味が深く深い。明和の頃の春信の美人畫に於ける官能的なところは勿論少いが、歌麿になると官能的表現が縹渺たるに於て來る。しかし品位を失うたいふことは歌麿が春信や淸長に劣るといふことではない。それは江戸文化の爛熟の極に達した歌麿は芸術を芸へて當然のことだつた。むしろ官能的文化を超的に表現したものとして賞はるべきで、名手歌麿の名は毫も損はれるのではない。

▽

喜多川歌麿は、川越の生れともいひ、或は大阪の産ともいはれその生國はよく解らない。十五、六の頃鳥山重好の門に入り、師の一字を貰ひ重三郎と名乘り、なりつつあつた當時の女達が、自分の髮持ちを現はしたものとして珍けた言葉だつた。

歌麿が出版的早く評判になつたのはその版畫は勿論であるが、一面また師匠ジャーナリスト的天才も持つてゐたからである。それは當時江戸の三美人として名高かつた當本屋難波屋おきた、高島屋おひさ等を描いて「江戸三美人」とか「當三美人」とか「見立美婦仙」といつた具合に發出したことで、かうした市井の女子供の目に入り易いこの四の美女を題材として描いたことは自先のきいた處いやり口だといつていい。そして彼はこれを機會得の手法で描いた。即ち彼以前の美人畫は全身像が多かつたが、彼は思ひ切つて顏を大きく描寫として成功した一因もこの歌麿にあつたのかも知れない。

ゴッホの傑作發見さる

後期印象派の代表者として知れるオランダの生んだ天才畫家ヴァン・ゴッホの傑作二点がこの程倫敦ウォランド、ブレダの一醫家の屋根裏から發見された、內一点は月光に照されたオランダ風景をゴッホ獨特の强いタッチで描いたもので「アノサン」と彼のファーストネームのサインがはつきり認められる、もつの方はハーグの町を描いたものでこれには「アノサン・ゴッホ」の署名があるが二点とも初期の作品らしく後年發狂して自ら其の命を絶つた天才の畫風が發揮的な意味を十分に傳へた傑作である。この二点は偶然屋根裏からこれを發見した醫夫から一点宛かと五十フローリンで畫商の手に渡つたが最近醫家の遺族では二点共フローリンの値は十分にあると言はれてゐる。

大陸文學叢書

四六判美裝
第一篇第二篇共
一冊定價一圓三十錢
送料十錢

第一篇 揚子江

アリ・ホバート著
須川博子譯

最新刊發賣

遠く原をヒマラヤに發しアジア大陸の心臟部を貫き流れる揚子江！十九世紀の終り頃、この大河を奥地目さして初航する米國汽船があつた。これこそは未開の大陸へ侵入する白人資本主義の前哨だつたのだ。前段たる冒險の英雄ホーレイの不思な男一匹の單獨は民國革命の戰火と混亂に身を曝しつつ前後二十年揚子二代に亙つてこの神秘な大河と格闘し白人資本の突破路を拓き開いた。感あり、スリルあり、波瀾萬丈の大長篇小說だ。

長い間我々は狹隘な室內で、宛も器粟粒に毛彫りされたやうな、細緻な為的文學を見て來た。我々はさう云ふ文學にもう飽滿してゐた素より我々の血には遠い祖先傳來の大陸思慕と鄕愁が眠つてゐたが、誰もそれを掻立ててくれなかつた。處が今回發刊された大陸文學叢書はどうだ！漂渺たる大平原、蜿蜒たる山容、巨大な長江を活舞臺とする大陸魂の行動が奔放濶達にくり展げられてゐる。我々は本叢書を手にして大きく伸び上らうではないか！

第二篇 蕭軍著 小田嶽夫譯 第三代

第三篇 上海の嵐

マルロオ著 小松清譯

第四篇 邊城

沈從文著 松枝茂夫譯

第五篇 馬仲英の逃亡

ヘディーン著 小野忍譯

第六篇 母親

第丁玲著 岡崎俊夫譯

第七篇 長江上流の若者

第レヴィス著 本間立也譯

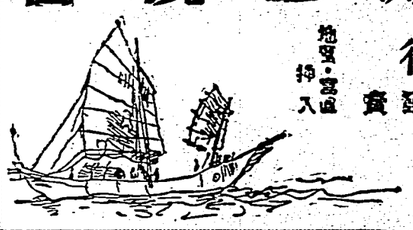

改造社發行

東京市芝區新橋七丁目八〇二番
振替東京 四〇八番

ルーモイダ腸の危機！

血壓亢進・腦溢血

血壓徵候！

腦髓動脈の硬化は腦溢血
腎臟動脈の硬化は萎縮腎
心臟の冠狀動脈硬化は狹心症であります

治療と豫防

本品はヨード、ブローム、亞硝酸鹽の合成法に成效し、之に硅テオブロミン等を配伍したる新發明製劑であります
前記諸症の外心臟性喘息、心臟竝に腎臟性浮腫等の治療と豫防に卓效を奏します

包裝 一二六〇錠入 金三円七十錢
一二〇錠入 金一円二十錢

東京帝國大學醫學博士著「過高血壓の話」贈呈

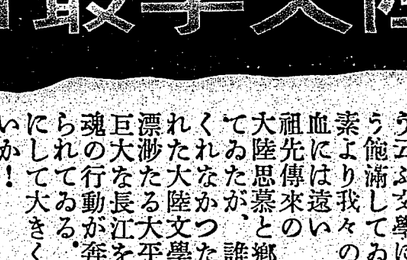

ヒポアミン錠

定價
錠劑 六十錠入 一圓二十錢 一圓八十錢 三十六錠入 一圓十錢
軟膏 小 一圓十錢 大 一圓二十錢

外用としてダイモール軟膏
外傷、凍瘡、火傷、水蕁麻疹

赤痢チフスの豫防にダイモール
腹痛、下痢の治療にダイモール
腸內異常醱酵（腹部雷鳴）にダイモール
食中毒のために常備としてダイモール
細菌毒に因る凡ての胃腸病にダイモール

【說明書御申込次第贈呈】

肺結核

腎臟結核・喉頭結核・カリエス・肺壞疽

其他諸種の結核性患に對する化學療法新試劑（靜脈內注射）

早期治療の效果

今回の日本結核病學會總會に本劑が中心的存在として論究され今春京都にて開催の同學會に於ても亦數週の有力なる實驗成績の發表ありたり、本劑は重症肺結核に對しても相當效果あるを報告せられ、殊に早輕期に於ては注射回數も少くして、優秀なる好成績を期待さる、結核疾患の爲チモフォーゲンによる早期治療を推奨す

難症喉頭結核に

本劑の吸入療法により最も苦痛とする局所疼痛竝に嚥下痛を消失し、食事の攝取も容易ならしめ、治癒輕快等良好なる轉機をとらしむ

【說明書呈】

特製許可法

チモフォーゲン

發賣元
株式會社 鳥井商店
東京市日本橋區本町三丁目

舞姫（133）

（禁上演）

川口松太郎作
志村立美畫

徐興（二）

外務省から國つて來たお迎の電報に一重に混亂してゐた。今日で四日も國つて來ない淳子の行方に、樫井からたのまれた鎭の電報かはさまつて、苦勞が傾倒した。

「明男や、探して來ておくれよ、たのむから探して來ておくれよ」

國つて來るなり泣き出しさうに

「大變な事が起きて、どうしても姉さんに逢はなければならないんだから探して來ておくれと」

「どうかしたんですか」

「急な事で、まだ淳子に國つて聞はなければならないんです」

「何處へでです」

「外務大臣の官職で、各國の大公使へごらんに入れるのださうです淳子の容姿になるばかりでなく、日本の舞踊を各國へ紹介する大切な役割を淳子が擔つて居るんだから、早く淳子に逢つて話をしなければいけないんだと」

「外務大臣の夜會ですね、いろいろ御用があると聞いてありましたが、姉さんが踊るんですか」

「名譽なやないか。深山の踊り手の中で、淳子が選び出されるのは……」

「大した事はありません、藝術家の名譽はそんな事でやないんだから、姉さんはあんまり喜ばないかも知れません」

「どうして、そんな事はないと私は思ふ」

「姉さんは藝術の人と違ひますからね」

明男の腕には、樫井の名刺がかくれてゐた。父の樫井が、姉さんに踊り地ようとしてゐるのが何でもるし、父にはあんなにひどい反對を持つてゐる姉が、おとなしく承諾するとは思へなかつた。

「兎に角、姉さんを探さなければならないわけがあるんだ」

「それぢや、ともかく國つて來ておくれよ」

「それもさうだね」

相手が樫井だけに、お照も氣がかりだつた。今度の旅行の原因だつた、自分の口からはつきり「父を憎む」と言つてゐる。父のたのみだと言つたら、承知をせぬかも知れぬが、あの場合、お照はそんな事を考へる餘はなかつた。樫井の言葉に、一應で承知をして、命にかけても淳子を出さうと思つたが、歸つてからよく〳〵考へるとこれは仲々むづかしい仕事であつた。

「もう三日待つて、どうしても歸らないならば新聞廣告をやりませう」

「外務省のお役人へは承知をして國つて來たけれども、淳子はいやだと言やしないだらうね」

「それは僕には判らない、姉さんの事だから、場合によると、いやだと云ふかも知れません」

「あの娘は、ちつと變り者だから……承知をしてくれないと困るね」

「うつかり出すと、姉さんだと云ふ風が判りますよ、判つたら、又うるさいぢやありませんか」

「もう三日待つて、どうしても歸らないならば新聞廣告をやりませう」

「外務省のお役人へは承知をして國つて來たけれども、淳子はいやだと言やしないだらうね」

「それは僕には判らない、姉さんの事だから、場合によると、いやだと云ふかも知れません」

「あの娘は、ちつと變り者だから……承知をしてくれないと困るね」

江南の地に

戰跡を尋ねつつ

防空施設を探る

（九）

滿富俊美

下關の驛を下りて南京へ行くに先つくぐる門は此の揚江門である。門を入ると直ぐの土手に患者厂憲和平と云ふ大きな文字が石で叩き込んである。支那一流の名句で人道を說くのであらうが實像もかうなるとおかしい。その土手の上は平凡な百尺内外の丘であるが、その中腹に大地下壕があるのだ、入口が數ケ所にあつて其の入口の近くに何れもベトンの「トーチカ」がある。入口には鐵扉な鐵扉がある。入口には鐵扉な

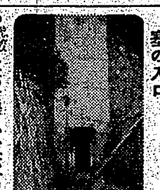

南京に於ける地下要塞の入口

の鐵扉になつて居り、五六十尺程も階段を下りたと思ふと廣い地下の廻下に立つことが出來、それから大分ないこと廻下を歩いて行くと右の部屋に打突かる。部屋は十三坪内外のものであるが、その數二十に近くその主なるものを擧げると電話交換、電務交通、會計課長室、會計課、軍醫室、藥劑室、電話室、揚水裝置とかあり、通風設備、水道設備から便所の設備に至るまで整つて居るその出來榮設備などの點に於て他の地下壕設備に比し、最も上等に出

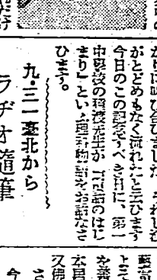

來てゐる。

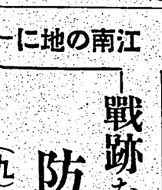

支那人が毎日の樣に國つてゐるお迎の電報を持つてゐるかを知れない、どうのやうな事があるのかと始めて發明されたのでした。

子供の時間

電話の始まり

（午後六時）

孫渡征路

一九七五年六月二日こそ世界中の

相手が樫井だけに、お照も氣がかりだつた。今度の旅行の原因だつた、自分の口からはつきり「父を憎む」と言つてゐる。父のたのみだと言つたら、承知をせぬかも知れぬが、あの場合、お照はそんな事を考へる餘はなかつた。樫井の言葉に、一應で承知をして、命にかけても淳子を出さうと思つたが、歸つてからよく〳〵考へるとこれは仲々むづかしい仕事であつた。

「明男や、探して來ておくれよ、たのむから探して來ておくれよ」

國つて來るなり泣き出しさうに

「大變な事が起きて、どうしても姉さんに逢はなければならないんだから探して來ておくれと」

「どうかしたんですか」

「急な事で、まだ淳子に國つて聞はなければならないんです」

「何處へでです」

「外務大臣の官職で、各國の大公使へごらんに入れるのださうです淳子の容姿になるばかりでなく、日本の舞踊を各國へ紹介する大切な役割を淳子が擔つて居るんだから、早く淳子に逢つて話をしなければいけないんだと」

「外務大臣の夜會ですね、いろいろ御用があると聞いてありましたが、姉さんが踊るんですか」

「名譽なやないか。深山の踊り手の中で、淳子が選び出されるのは……」

「大した事はありません、藝術家の名譽はそんな事でやないんだから、姉さんはあんまり喜ばないかも知れません」

「どうして、そんな事はないと私は思ふ」

「姉さんは藝術の人と違ひますからね」

明男の腕には、樫井の名刺がかくれてゐた。父の樫井が、姉さんに踊り地ようとしてゐるのが何でもるし、父にはあんなにひどい反對を持つてゐる姉が、おとなしく承諾するとは思へなかつた。

「兎に角、姉さんを探さなければ

車上の兩巨頭

伊太利を訪問したヒトラー總統と出迎へのムツソリニ首相が萬歲の歡呼に答へてゐるところ

祠堂に化けた南京地下室入口

万策に盡きこの旬の感慨は、何ごとも忍びがたく云はないことで、之は日本獨特の一大特色とされてゐる。

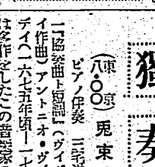

ゐる。然し日が當れればよいとか、物の價値を無視するといふのではないそれ等日以後も固守しようとするのは間違つてゐる、古になづんで進化を忘れるのは、日本精神でない。まことの姿を理想堂に反したい、少しも日本精神に反したい、いけないのは、自分に都合の好いやうに作りごとを言ひやかに宣傳する、それがいけない、それは日本精神では出來ない事である。

ことには之が證拠だ、そしてそれを善いとする民族性の國がある、又個人個人は平開間に於て支那の例品小學校程度（各局）通常郵便物（各局）

書

【一二・五五】正午の時報（東京）次に午後の放送番組豫告（各局）

讀

【六・三〇】朝の體操、ラヂオ體操、音樂（レコード）（各局）

【六・四〇】ニュース（各局）

【六・五〇】天氣豫報（各局）

【七・〇〇】初等・北京朝鮮語（各地第六十二課・朝鮮語二課）

【八・〇五】ニュース（各地）

【八・一五】家庭百科（各局）

一、農繁期の勞働に就いて（關東局）

二、農繁期の勞働に就いて（關東局）

三、農繁期の勞働に就いて（關東局）

四、農繁期の勞働に就いて（關東局）

五、農繁期の勞働に就いて（關東局）

六、農繁期の勞働に就いて（關東局）

七、農繁期の勞働に就いて（關東局）

八、農繁期の勞働に就いて（關東局）

九、農繁期の勞働に就いて（關東局）

十、農繁期の勞働に就いて（關東局）

十一、農繁期の勞働に就いて（關東局）

十二、農繁期の勞働に就いて（關東局）

十三、農繁期の勞働に就いて（關東局）

十四、農繁期の勞働に就いて（關東局）

十五、農繁期の勞働に就いて（關東局）

十六、農繁期の勞働に就いて（關東局）

十七、農繁期の勞働に就いて（關東局）

十八、農繁期の勞働に就いて（關東局）

十九、農繁期の勞働に就いて（關東局）

二十、農繁期の勞働に就いて（關東局）

二十一、農繁期の勞働に就いて（關東局）

二十二、農繁期の勞働に就いて（關東局）

二十三、農繁期の勞働に就いて（關東局）

二十四、農繁期の勞働に就いて（關東局）

二十五、農繁期の勞働に就いて（關東局）

二十六、農繁期の勞働に就いて（關東局）

二十七、農繁期の勞働に就いて（關東局）

二十八、農繁期の勞働に就いて（關東局）

二十九、農繁期の勞働に就いて（關東局）

三十、農繁期の勞働に就いて（關東局）

三十一、農繁期の勞働に就いて（關東局）

三十二、農繁期の勞働に就いて（關東局）

三十三、農繁期の勞働に就いて（關東局）

三十四、農繁期の勞働に就いて（關東局）

三十五、農繁期の勞働に就いて（關東局）

三十六、農繁期の勞働に就いて（關東局）

三十七、農繁期の勞働に就いて（關東局）

三十八、農繁期の勞働に就いて（關東局）

三十九、農繁期の勞働に就いて（關東局）

四十、農繁期の勞働に就いて（關東局）

四十一、農繁期の勞働に就いて（關東局）

四十二、農繁期の勞働に就いて（關東局）

四十三、農繁期の勞働に就いて（關東局）

四十四、農繁期の勞働に就いて（關東局）

四十五、農繁期の勞働に就いて（關東局）

四十六、農繁期の勞働に就いて（關東局）

四十七、農繁期の勞働に就いて（關東局）

四十八、農繁期の勞働に就いて（關東局）

四十九、農繁期の勞働に就いて（關東局）

五十、農繁期の勞働に就いて（關東局）

五十一、農繁期の勞働に就いて（關東局）

五十二、農繁期の勞働に就いて（關東局）

五十三、農繁期の勞働に就いて（關東局）

五十四、農繁期の勞働に就いて（關東局）

五十五、農繁期の勞働に就いて（關東局）

五十六、農繁期の勞働に就いて（關東局）

五十七、農繁期の勞働に就いて（關東局）

五十八、農繁期の勞働に就いて（關東局）

五十九、農繁期の勞働に就いて（關東局）

六十、農繁期の勞働に就いて（關東局）

六十一、農繁期の勞働に就いて（關東局）

六十二、農繁期の勞働に就いて（關東局）

六十三、農繁期の勞働に就いて（關東局）

六十四、農繁期の勞働に就いて（關東局）

六十五、農繁期の勞働に就いて（關東局）

六十六、農繁期の勞働に就いて（關東局）

六十七、農繁期の勞働に就いて（關東局）

六十八、農繁期の勞働に就いて（關東局）

六十九、農繁期の勞働に就いて（關東局）

七十、農繁期の勞働に就いて（關東局）

七十一、農繁期の勞働に就いて（關東局）

七十二、農繁期の勞働に就いて（關東局）

七十三、農繁期の勞働に就いて（關東局）

七十四、農繁期の勞働に就いて（關東局）

七十五、農繁期の勞働に就いて（關東局）

七十六、農繁期の勞働に就いて（關東局）

七十七、農繁期の勞働に就いて（關東局）

七十八、農繁期の勞働に就いて（關東局）

七十九、農繁期の勞働に就いて（關東局）

八十、農繁期の勞働に就いて（關東局）

八十一、農繁期の勞働に就いて（關東局）

八十二、農繁期の勞働に就いて（關東局）

八十三、農繁期の勞働に就いて（關東局）

八十四、農繁期の勞働に就いて（關東局）

八十五、農繁期の勞働に就いて（關東局）

八十六、農繁期の勞働に就いて（關東局）

八十七、農繁期の勞働に就いて（關東局）

八十八、農繁期の勞働に就いて（關東局）

八十九、農繁期の勞働に就いて（關東局）

九十、農繁期の勞働に就いて（關東局）

九十一、農繁期の勞働に就いて（關東局）

九十二、農繁期の勞働に就いて（關東局）

九十三、農繁期の勞働に就いて（關東局）

九十四、農繁期の勞働に就いて（關東局）

九十五、農繁期の勞働に就いて（關東局）

九十六、農繁期の勞働に就いて（關東局）

九十七、農繁期の勞働に就いて（關東局）

九十八、農繁期の勞働に就いて（關東局）

九十九、農繁期の勞働に就いて（關東局）

百、農繁期の勞働に就いて（關東局）

【一二・五五】正午の時報（東京）次に午後の放送番組豫告（各局）

【一二・一〇】ニュース

【一二・二〇】天氣豫報（各局）

【一二・三〇】農業時間（各局）

【一二・四〇】ニュース（各局）

【一二・五〇】天氣豫報（各局）

【一三・〇〇】ニュース（各局）

【一三・一〇】天氣豫報（各局）

【一三・二〇】ニュース（各局）

【一三・三〇】天氣豫報（各局）

【一三・四〇】ニュース（各局）

【一三・五〇】天氣豫報（各局）

【一四・〇〇】ニュース（各局）

【一四・一〇】天氣豫報（各局）

【一四・二〇】ニュース（各局）

【一四・三〇】天氣豫報（各局）

【一四・四〇】ニュース（各局）

【一四・五〇】天氣豫報（各局）

【一五・〇〇】ニュース（各局）

【一五・一〇】天氣豫報（各局）

【一五・二〇】ニュース（各局）

【一五・三〇】天氣豫報（各局）

【一五・四〇】ニュース（各局）

【一五・五〇】天氣豫報（各局）

【一六・〇〇】ニュース（各局）

【一六・一〇】天氣豫報（各局）

【一六・二〇】ニュース（各局）

【一六・三〇】天氣豫報（各局）

【一六・四〇】ニュース（各局）

【一六・五〇】天氣豫報（各局）

【一七・〇〇】ニュース（各局）

【一七・一〇】天氣豫報（各局）

【一七・二〇】ニュース（各局）

【一七・三〇】天氣豫報（各局）

【一七・四〇】ニュース（各局）

【一七・五〇】天氣豫報（各局）

【一八・〇〇】ニュース（各局）

【一八・一〇】天氣豫報（各局）

【一八・二〇】ニュース（各局）

【一八・三〇】天氣豫報（各局）

【一八・四〇】ニュース（各局）

【一八・五〇】天氣豫報（各局）

【一九・〇〇】ニュース（各局）

【一九・一〇】天氣豫報（各局）

【一九・二〇】ニュース（各局）

【一九・三〇】天氣豫報（各局）

【一九・四〇】ニュース（各局）

【一九・五〇】天氣豫報（各局）

【二〇・〇〇】ニュース（各局）

【二〇・一〇】天氣豫報（各局）

【二〇・二〇】ニュース（各局）

【二〇・三〇】天氣豫報（各局）

【二〇・四〇】ニュース（各局）

【二〇・五〇】天氣豫報（各局）

【二一・〇〇】ニュース（各局）

【二一・一〇】天氣豫報（各局）

【二一・二〇】ニュース（各局）

【二一・三〇】天氣豫報（各局）

【二一・四〇】ニュース（各局）

【二一・五〇】天氣豫報（各局）

【二二・〇〇】ニュース（各局）

【二二・一〇】天氣豫報（各局）

【二二・二〇】ニュース（各局）

【二二・三〇】天氣豫報（各局）

【二二・四〇】ニュース（各局）

【二二・五〇】天氣豫報（各局）

【二三・〇〇】ニュース（各局）

【二三・一〇】天氣豫報（各局）

【二三・二〇】ニュース（各局）

【二三・三〇】天氣豫報（各局）

【二三・四〇】ニュース（各局）

【二三・五〇】天氣豫報（各局）

【二四・〇〇】ニュース（各局）

【二四・一〇】天氣豫報（各局）

【二四・二〇】ニュース（各局）

【二四・三〇】天氣豫報（各局）

【二四・四〇】ニュース（各局）

【二四・五〇】天氣豫報（各局）

【二五・〇〇】ニュース（各局）

【二五・一〇】天氣豫報（各局）

【二五・二〇】ニュース（各局）

【二五・三〇】天氣豫報（各局）

【二五・四〇】ニュース（各局）

【二五・五〇】天氣豫報（各局）

【二六・〇〇】ニュース（各局）

【二六・一〇】天氣豫報（各局）

【二六・二〇】ニュース（各局）

【二六・三〇】天氣豫報（各局）

【二六・四〇】ニュース（各局）

【二六・五〇】天氣豫報（各局）

【二七・〇〇】ニュース（各局）

【二七・一〇】天氣豫報（各局）

【二七・二〇】ニュース（各局）

【二七・三〇】天氣豫報（各局）

【二七・四〇】ニュース（各局）

【二七・五〇】天氣豫報（各局）

【二八・〇〇】ニュース（各局）

【二八・一〇】天氣豫報（各局）

【二八・二〇】ニュース（各局）

【二八・三〇】天氣豫報（各局）

【二八・四〇】ニュース（各局）

【二八・五〇】天氣豫報（各局）

【二九・〇〇】ニュース（各局）

【二九・一〇】天氣豫報（各局）

【二九・二〇】ニュース（各局）

【二九・三〇】天氣豫報（各局）

【二九・四〇】ニュース（各局）

【二九・五〇】天氣豫報（各局）

【三〇・〇〇】ニュース（各局）

【三〇・一〇】天氣豫報（各局）

【三〇・二〇】ニュース（各局）

【三〇・三〇】天氣豫報（各局）

【三〇・四〇】ニュース（各局）

【三〇・五〇】天氣豫報（各局）

【三一・〇〇】ニュース（各局）

【三一・一〇】天氣豫報（各局）

【三一・二〇】ニュース（各局）

【三一・三〇】天氣豫報（各局）

【三一・四〇】ニュース（各局）

【三一・五〇】天氣豫報（各局）

【三二・〇〇】ニュース（各局）

【三二・一〇】天氣豫報（各局）

【三二・二〇】ニュース（各局）

【三二・三〇】天氣豫報（各局）

【三二・四〇】ニュース（各局）

【三二・五〇】天氣豫報（各局）

【三三・〇〇】ニュース（各局）

【三三・一〇】天氣豫報（各局）

【三三・二〇】ニュース（各局）

【三三・三〇】天氣豫報（各局）

【三三・四〇】ニュース（各局）

【三三・五〇】天氣豫報（各局）

【三四・〇〇】ニュース（各局）

【三四・一〇】天氣豫報（各局）

【三四・二〇】ニュース（各局）

【三四・三〇】天氣豫報（各局）

【三四・四〇】ニュース（各局）

【三四・五〇】天氣豫報（各局）

【三五・〇〇】ニュース（各局）

【三五・一〇】天氣豫報（各局）

【三五・二〇】ニュース（各局）

【三五・三〇】天氣豫報（各局）

【三五・四〇】ニュース（各局）

【三五・五〇】天氣豫報（各局）

【三六・〇〇】ニュース（各局）

【三六・一〇】天氣豫報（各局）

【三六・二〇】ニュース（各局）

【三六・三〇】天氣豫報（各局）

【三六・四〇】ニュース（各局）

【三六・五〇】天氣豫報（各局）

【三七・〇〇】ニュース（各局）

【三七・一〇】天氣豫報（各局）

【三七・二〇】ニュース（各局）

【三七・三〇】天氣豫報（各局）

【三七・四〇】ニュース（各局）

【三七・五〇】天氣豫報（各局）

【三八・〇〇】ニュース（各局）

【三八・一〇】天氣豫報（各局）

【三八・二〇】ニュース（各局）

【三八・三〇】天氣豫報（各局）

【三八・四〇】ニュース（各局）

【三八・五〇】天氣豫報（各局）

【三九・〇〇】ニュース（各局）

【三九・一〇】天氣豫報（各局）

【三九・二〇】ニュース（各局）

【三九・三〇】天氣豫報（各局）

【三九・四〇】ニュース（各局）

【三九・五〇】天氣豫報（各局）

【四〇・〇〇】ニュース（各局）

【四〇・一〇】天氣豫報（各局）

【四〇・二〇】ニュース（各局）

【四〇・三〇】天氣豫報（各局）

【四〇・四〇】ニュース（各局）

【四〇・五〇】天氣豫報（各局）

【四一・〇〇】ニュース（各局）

【四一・一〇】天氣豫報（各局）

【四一・二〇】ニュース（各局）

【四一・三〇】天氣豫報（各局）

【四一・四〇】ニュース（各局）

【四一・五〇】天氣豫報（各局）

【四二・〇〇】ニュース（各局）

【四二・一〇】天氣豫報（各局）

【四二・二〇】ニュース（各局）

【四二・三〇】天氣豫報（各局）

【四二・四〇】ニュース（各局）

【四二・五〇】天氣豫報（各局）

【四三・〇〇】ニュース（各局）

【四三・一〇】天氣豫報（各局）

【四三・二〇】ニュース（各局）

【四三・三〇】天氣豫報（各局）

【四三・四〇】ニュース（各局）

【四三・五〇】天氣豫報（各局）

【四四・〇〇】ニュース（各局）

【四四・一〇】天氣豫報（各局）

【四四・二〇】ニュース（各局）

【四四・三〇】天氣豫報（各局）

【四四・四〇】ニュース（各局）

【四四・五〇】天氣豫報（各局）

【四五・〇〇】ニュース（各局）

【四五・一〇】天氣豫報（各局）

【四五・二〇】ニュース（各局）

【四五・三〇】天氣豫報（各局）

【四五・四〇】ニュース（各局）

【四五・五〇】天氣豫報（各局）

【四六・〇〇】ニュース（各局）

【四六・一〇】天氣豫報（各局）

【四六・二〇】ニュース（各局）

【四六・三〇】天氣豫報（各局）

【四六・四〇】ニュース（各局）

【四六・五〇】天氣豫報（各局）

【四七・〇〇】ニュース（各局）

【四七・一〇】天氣豫報（各局）

【四七・二〇】ニュース（各局）

【四七・三〇】天氣豫報（各局）

【四七・四〇】ニュース（各局）

【四七・五〇】天氣豫報（各局）

【四八・〇〇】ニュース（各局）

【四八・一〇】天氣豫報（各局）

【四八・二〇】ニュース（各局）

【四八・三〇】天氣豫報（各局）

【四八・四〇】ニュース（各局）

【四八・五〇】天氣豫報（各局）

【四九・〇〇】ニュース（各局）

【四九・一〇】天氣豫報（各局）

【四九・二〇】ニュース（各局）

【四九・三〇】天氣豫報（各局）

【四九・四〇】ニュース（各局）

【四九・五〇】天氣豫報（各局）

【五〇・〇〇】ニュース（各局）

【五〇・一〇】天氣豫報（各局）

【五〇・二〇】ニュース（各局）

【五〇・三〇】天氣豫報（各局）

【五〇・四〇】ニュース（各局）

【五〇・五〇】天氣豫報（各局）

【五一・〇〇】ニュース（各局）

【五一・一〇】天氣豫報（各局）

【五一・二〇】ニュース（各局）

【五一・三〇】天氣豫報（各局）

【五一・四〇】ニュース（各局）

【五一・五〇】天氣豫報（各局）

【五二・〇〇】ニュース（各局）

【五二・一〇】天氣豫報（各局）

【五二・二〇】ニュース（各局）

【五二・三〇】天氣豫報（各局）

【五二・四〇】ニュース（各局）

【五二・五〇】天氣豫報（各局）

【五三・〇〇】ニュース（各局）

【五三・一〇】天氣豫報（各局）

【五三・二〇】ニュース（各局）

【五三・三〇】天氣豫報（各局）

【五三・四〇】ニュース（各局）

【五三・五〇】天氣豫報（各局）

【五四・〇〇】ニュース（各局）

【五四・一〇】天氣豫報（各局）

【五四・二〇】ニュース（各局）

【五四・三〇】天氣豫報（各局）

【五四・四〇】ニュース（各局）

【五四・五〇】天氣豫報（各局）

【五五・〇〇】ニュース（各局）

【五五・一〇】天氣豫報（各局）

【五五・二〇】ニュース（各局）

【五五・三〇】天氣豫報（各局）

【五五・四〇】ニュース（各局）

【五五・五〇】天氣豫報（各局）

【五六・〇〇】ニュース（各局）

【五六・一〇】天氣豫報（各局）

【五六・二〇】ニュース（各局）

【五六・三〇】天氣豫報（各局）

【五六・四〇】ニュース（各局）

【五六・五〇】天氣豫報（各局）

【五七・〇〇】ニュース（各局）

【五七・一〇】天氣豫報（各局）

【五七・二〇】ニュース（各局）

【五七・三〇】天氣豫報（各局）

【五七・四〇】ニュース（各局）

【五七・五〇】天氣豫報（各局）

【五八・〇〇】ニュース（各局）

【五八・一〇】天氣豫報（各局）

【五八・二〇】ニュース（各局）

【五八・三〇】天氣豫報（各局）

【五八・四〇】ニュース（各局）

【五八・五〇】天氣豫報（各局）

【五九・〇〇】ニュース（各局）

【五九・一〇】天氣豫報（各局）

【五九・二〇】ニュース（各局）

【五九・三〇】天氣豫報（各局）

【五九・四〇】ニュース（各局）

【五九・五〇】天氣豫報（各局）

【六〇・〇〇】ニュース（各局）

【六〇・一〇】天氣豫報（各局）

【六〇・二〇】ニュース（各局）

【六〇・三〇】天氣豫報（各局）

【六〇・四〇】ニュース（各局）

【六〇・五〇】天氣豫報（各局）

【六一・〇〇】ニュース（各局）

【六一・一〇】天氣豫報（各局）

【六一・二〇】ニュース（各局）

【六一・三〇】天氣豫報（各局）

【六一・四〇】ニュース（各局）

【六一・五〇】天氣豫報（各局）

【六二・〇〇】ニュース（各局）

【六二・一〇】天氣豫報（各局）

【六二・二〇】ニュース（各局）

【六二・三〇】天氣豫報（各局）

【六二・四〇】ニュース（各局）

【六二・五〇】天氣豫報（各局）

【六三・〇〇】ニュース（各局）

【六三・一〇】天氣豫報（各局）

【六三・二〇】ニュース（各局）

【六三・三〇】天氣豫報（各局）

【六三・四〇】ニュース（各局）

【六三・五〇】天氣豫報（各局）

【六四・〇〇】ニュース（各局）

【六四・一〇】天氣豫報（各局）

【六四・二〇】ニュース（各局）

【六四・三〇】天氣豫報（各局）

【六四・四〇】ニュース（各局）

【六四・五〇】天氣豫報（各局）

【六五・〇〇】ニュース（各局）

【六五・一〇】天氣豫報（各局）

【六五・二〇】ニュース（各局）

【六五・三〇】天氣豫報（各局）

【六五・四〇】ニュース（各局）

【六五・五〇】天氣豫報（各局）

【六六・〇〇】ニュース（各局）

【六六・一〇】天氣豫報（各局）

【六六・二〇】ニュース（各局）

【六六・三〇】天氣豫報（各局）

【六六・四〇】ニュース（各局）

【六六・五〇】天氣豫報（各局）

【六七・〇〇】ニュース（各局）

【六七・一〇】天氣豫報（各局）

【六七・二〇】ニュース（各局）

【六七・三〇】天氣豫報（各局）

【六七・四〇】ニュース（各局）

【六七・五〇】天氣豫報（各局）

【六八・〇〇】ニュース（各局）

【六八・一〇】天氣豫報（各局）

【六八・二〇】ニュース（各局）

【六八・三〇】天氣豫報（各局）

【六八・四〇】ニュース（各局）

【六八・五〇】天氣豫報（各局）

【六九・〇〇】ニュース（各局）

【六九・一〇】天氣豫報（各局）

【六九・二〇】ニュース（各局）

【六九・三〇】天氣豫報（各局）

【六九・四〇】ニュース（各局）

【六九・五〇】天氣豫報（各局）

【七〇・〇〇】ニュース（各局）

【七〇・一〇】天氣豫報（各局）

【七〇・二〇】ニュース（各局）

【七〇・三〇】天氣豫報（各局）

【七〇・四〇】ニュース（各局）

【七〇・五〇】天氣豫報（各局）

【七一・〇〇】ニュース（各局）

【七一・一〇】天氣豫報（各局）

【七一・二〇】ニュース（各局）

【七一・三〇】天氣豫報（各局）

【七一・四〇】ニュース（各局）

【七一・五〇】天氣豫報（各局）

【七二・〇〇】ニュース（各局）

【七二・一〇】天氣豫報（各局）

【七二・二〇】ニュース（各局）

【七二・三〇】天氣豫報（各局）

【七二・四〇】ニュース（各局）

【七二・五〇】天氣豫報（各局）

【七三・〇〇】ニュース（各局）

【七三・一〇】天氣豫報（各局）

【七三・二〇】ニュース（各局）

【七三・三〇】天氣豫報（各局）

【七三・四〇】ニュース（各局）

【七三・五〇】天氣豫報（各局）

【七四・〇〇】ニュース（各局）

【七四・一〇】天氣豫報（各局）

【七四・二〇】ニュース（各局）

【七四・三〇】天氣豫報（各局）

【七四・四〇】ニュース（各局）

【七四・五〇】天氣豫報（各局）

【七五・〇〇】ニュース（各局）

【七五・一〇】天氣豫報（各局）

【七五・二〇】ニュース（各局）

【七五・三〇】天氣豫報（各局）

【七五・四〇】ニュース（各局）

【七五・五〇】天氣豫報（各局）

【七六・〇〇】ニュース（各局）

【七六・一〇】天氣豫報（各局）

【七六・二〇】ニュース（各局）

【七六・三〇】天氣豫報（各局）

【七六・四〇】ニュース（各局）

【七六・五〇】天氣豫報（各局）

【七七・〇〇】ニュース（各局）

【七七・一〇】天氣豫報（各局）

【七七・二〇】ニュース（各局）

【七七・三〇】天氣豫報（各局）

【七七・四〇】ニュース（各局）

【七七・五〇】天氣豫報（各局）

【七八・〇〇】ニュース（各局）

【七八・一〇】天氣豫報（各局）

【七八・二〇】ニュース（各局）

【七八・三〇】天氣豫報（各局）

【七八・四〇】ニュース（各局）

【七八・五〇】天氣豫報（各局）

【七九・〇〇】ニュース（各局）

【七九・一〇】天氣豫報（各局）

【七九・二〇】ニュース（各局）

【七九・三〇】天氣豫報（各局）

【七九・四〇】ニュース（各局）

【七九・五〇】天氣豫報（各局）

【八〇・〇〇】ニュース（各局）

【八〇・一〇】天氣豫報（各局）

【八〇・二〇】ニュース（各局）

【八〇・三〇】天氣豫報（各局）

【八〇・四〇】ニュース（各局）

【八〇・五〇】天氣豫報（各局）

【八一・〇〇】ニュース（各局）

【八一・一〇】天氣豫報（各局）

【八一・二〇】ニュース（各局）

【八一・三〇】天氣豫報（各局）

【八一・四〇】ニュース（各局）

【八一・五〇】天氣豫報（各局）

【八二・〇〇】ニュース（各局）

【八二・一〇】天氣豫報（各局）

【八二・二〇】ニュース（各局）

【八二・三〇】天氣豫報（各局）

【八二・四〇】ニュース（各局）

【八二・五〇】天氣豫報（各局）

【八三・〇〇】ニュース（各局）

【八三・一〇】天氣豫報（各局）

【八三・二〇】ニュース（各局）

【八三・三〇】天氣豫報（各局）

【八三・四〇】ニュース（各局）

【八三・五〇】天氣豫報（各局）

【八四・〇〇】ニュース（各局）

【八四・一〇】天氣豫報（各局）

【八四・二〇】ニュース（各局）

【八四・三〇】天氣豫報（各局）

【八四・四〇】ニュース（各局）

【八四・五〇】天氣豫報（各局）

【八五・〇〇】ニュース（各局）

【八五・一〇】天氣豫報（各局）

【八五・二〇】ニュース（各局）

【八五・三〇】天氣豫報（各局）

【八五・四〇】ニュース（各局）

【八五・五〇】天氣豫報（各局）

【八六・〇〇】ニュース（各局）

【八六・一〇】天氣豫報（各局）

【八六・二〇】ニュース（各局）

【八六・三〇】天氣豫報（各局）

【八六・四〇】ニュース（各局）

【八六・五〇】天氣豫報（各局）

【八七・〇〇】ニュース（各局）

【八七・一〇】天氣豫報（各局）

【八七・二〇】ニュース（各局）

【八七・三〇】天氣豫報（各局）

【八七・四〇】ニュース（各局）

【八七・五〇】天氣豫報（各局）

【八八・〇〇】ニュース（各局）

【八八・一〇】天氣豫報（各局）

【八八・二〇】ニュース（各局）

【八八・三〇】天氣豫報（各局）

【八八・四〇】ニュース（各局）

【八八・五〇】天氣豫報（各局）

【八九・〇〇】ニュース（各局）

【八九・一〇】天氣豫報（各局）

【八九・二〇】ニュース（各局）

【八九・三〇】天氣豫報（各局）

【八九・四〇】ニュース（各局）

【八九・五〇】天氣豫報（各局）

【九〇・〇〇】ニュース（各局）

【九〇・一〇】天氣豫報（各局）

【九〇・二〇】ニュース（各局）

【九〇・三〇】天氣豫報（各局）

【九〇・四〇】ニュース（各局）

【九〇・五〇】天氣豫報（各局）

【九一・〇〇】ニュース（各局）

【九一・一〇】天氣豫報（各局）

【九一・二〇】ニュース（各局）

【九一・三〇】天氣豫報（各局）

【九一・四〇】ニュース（各局）

【九一・五〇】天氣豫報（各局）

【九二・〇〇】ニュース（各局）

【九二・一〇】天氣豫報（各局）

【九二・二〇】ニュース（各局）

【九二・三〇】天氣豫報（各局）

【九二・四〇】ニュース（各局）

【九二・五〇】天氣豫報（各局）

【九三・〇〇】ニュース（各局）

【九三・一〇】天氣豫報（各局）

【九三・二〇】ニュース（各局）

【九三・三〇】天氣豫報（各局）

【九三・四〇】ニュース（各局）

【九三・五〇】天氣豫報（各局）

【九四・〇〇】ニュース（各局）

【九四・一〇】天氣豫報（各局）

【九四・二〇】ニュース（各局）

【九四・三〇】天氣豫報（各局）

【九四・四〇】ニュース（各局）

【九四・五〇】天氣豫報（各局）

【九五・〇〇】ニュース（各局）

【九五・一〇】天氣豫報（各局）

【九五・二〇】ニュース（各局）

【九五・三〇】天氣豫報（各局）

【九五・四〇】ニュース（各局）

【九五・五〇】天氣豫報（各局）

【九六・〇〇】ニュース（各局）

【九六・一〇】天氣豫報（各局）

【九六・二〇】ニュース（各局）

【九六・三〇】天氣豫報（各局）

【九六・四〇】ニュース（各局）

【九六・五〇】天氣豫報（各局）

【九七・〇〇】ニュース（各局）

【九七・一〇】天氣豫報（各局）

【九七・二〇】ニュース（各局）

【九七・三〇】天氣豫報（各局）

【九七・四〇】ニュース（各局）

【九七・五〇】天氣豫報（各局）

【九八・〇〇】ニュース（各局）

【九八・一〇】天氣豫報（各局）

【九八・二〇】ニュース（各局）

【九八・三〇】天氣豫報（各局）

【九八・四〇】ニュース（各局）

【九八・五〇】天氣豫報（各局）

【九九・〇〇】ニュース（各局）

【九九・一〇】天氣豫報（各局）

【九九・二〇】ニュース（各局）

【九九・三〇】天氣豫報（各局）

【九九・四〇】ニュース（各局）

【九九・五〇】天氣豫報（各局）

【一〇〇・〇〇】ニュース（各局）

【一〇〇・一〇】天氣豫報（各局）

【一〇〇・二〇】ニュース（各局）

【一〇〇・三〇】天氣豫報（各局）

【一〇〇・四〇】ニュース（各局）

【一〇〇・五〇】天氣豫報（各局）

【一〇一・〇〇】ニュース（各局）

【一〇一・一〇】天氣豫報（各局）

【一〇一・二〇】ニュース（各局）

【一〇一・三〇】天氣豫報（各局）

【一〇一・四〇】ニュース（各局）

【一〇一・五〇】天氣豫報（各局）

【一〇二・〇〇】ニュース（各局）

【一〇二・一〇】天氣豫報（各局）

【一〇二・二〇】ニュース（各局）

【一〇二・三〇】天氣豫報（各局）

【一〇二・四〇】ニュース（各局）

【一〇二・五〇】天氣豫報（各局）

【一〇三・〇〇】ニュース（各局）

【一〇三・一〇】天氣豫報（各局）

【一〇三・二〇】ニュース（各局）

【一〇三・三〇】天氣豫報（各局）

【一〇三・四〇】ニュース（各局）

【一〇三・五〇】天氣豫報（各局）

【一〇四・〇〇】ニュース（各局）

【一〇四・一〇】天氣豫報（各局）

【一〇四・二〇】ニュース（各局）

【一〇四・三〇】天氣豫報（各局）

【一〇四・四〇】ニュース（各局）

【一〇四・五〇】天氣豫報（各局）

【一〇五・〇〇】ニュース（各局）

【一〇五・一〇】天氣豫報（各局）

【一〇五・二〇】ニュース（各局）

【一〇五・三〇】天氣豫報（各局）

【一〇五・四〇】ニュース（各局）

【一〇五・五〇】天氣豫報（各局）

【一〇六・〇〇】ニュース（各局）

【一〇六・一〇】天氣豫報（各局）

【一〇六・二〇】ニュース（各局）

【一〇六・三〇

警察署の自動車が 車庫内で大欠伸

ガソリン節約は手近の御奉公 臺中署で率先示範

【臺中電話】臺中署では国策の線に沿ひガソリン消費節約を徹底的に断行すべく先づ署当局が音頭取りとなつて消費を下げて範力を上げよ、ガソリン節約で手近の御奉公とのスローガンの下に実際的に消費節約を実行する事になり天々市内自動車業者に通牒を發したが節約の様子は凹ら通牒手の法律で一割、エンヂンの調整で一割、營業者の注意で一割合計二割の節約を見込んでゐるが果して如何様の效果を挙げるか又緊急非常時に自動車の使用を防止する目的で過般警察と共に實用自動車の利用縮り來る廿、伊藤司令の案内で市役所法院、警察出張所、醫第試驗

仰ぐ！大國旗

宜蘭街の官公衙に 掲揚臺みごと竣工

【宜蘭電話】國民精神作興運動に際し位置上目ざまる為め宜蘭郡役所を初め街役場、鉄道館、水利組合、法院など各官公衙二十箇所は今般所の衛生に関する重要施設をなし此の程いれも盛事に竣工したので一日午前八時半より各所に掲揚臺で掲揚式を挙行午後一時より同所でラヂオ體操を行つた、國旗掲揚は毎月一日と十日、祝祭日、ラヂオ體操は日曜を除く外毎日午後一時半より實施する筈

陸軍へ國防獻金

高雄州が卅五萬圓を

【高雄電話】高雄州では先に州民愛國の熱誠に基き醵出した國防獻金七十万円の半額二十五万円を飛行機獻納資金として海軍省に提供したが後ろ二十五万円を陸軍へ獻納すべく目下當局と折衝を進めて居り近く一般官民より募集する筈

城隍廟移轉 打合會

花蓮郡で開催

【花蓮港電話】花蓮港神社の城隍廟移轉問題に関し十日午後一時より花蓮港庁に於て打合會を開き

敷島小學校 一日から開校

【臺東電話】去る二十八日午前挙行開校式を挙げた臺東街敷島村の敷島小学校は六月一日より馬蘭公学校内に臨時事務所を置き教室に於て授業を開始したが教育當局では移民農業の本旨に即り將來移民村の健全なる第二世養成を特徴とする根本精神に立脚して最適の教育に關む方針にて設置の考慮が措はれてゐる尚學校設立は目下鋭意調査を急がれてゐるが六月迄には完成の豫定であるので第二學期より本校舎に移轉の運びである

貧弱な水道利用者

ナンと全戸數の廿八パーセント 臺南市が鳴物入で宣傳

【臺南電話】臺南市では既報の如く水道利用者が臺南市全數の僅か廿八％にしか過ぎないので市民に水道の衛生上重要性を認識させ且つ市水道課では宣傳ポスターを製作し一日午前八時半より鐵砲町に集め花代を合唱して國旗掲揚式を挙行午後一時より同所でラヂオ體操を行つた、國旗掲揚は毎月一日と十日、祝祭日、ラヂオ體操は日曜を除く外毎日午後一時半より實施する筈

延長六里半の 水防道路が完成

宜蘭濁水溪畔に

【羅東電話】羅東郡二圍庄では宜蘭濁水溪に沿うて水防道路開鑿を企圖し全庄民の勞力奉仕によつて昨年十二月着手以來比較的好天氣に惠まれ工事も順調に進捗し、此の程約一哩に延長六里半の濁水溪畔に水害豫防に役立つのみならず、平素に於ても產業道路としての價値を十分備へてゐるものである、新保郡守の設計で一般三圍分署主任及び吉田庄長が毎日先頭に立つて保甲民を指揮し總出役人數一万五千人を動員し最も難工事とされた九芎湖附近の道路工事も約万一万二千人の勞力奉仕に依り一致の保甲精神を發揮し

報國貯蓄組合を 全州下に新設

臺南州の實施要項

【臺南電話】臺南州では長期戰體制の下國民精神總動員實施要綱に則り擧國一致の生活的一大飛躍をなすべく一ケ年四百五十三万円を目標に擧げて總力戰體制のもとろ二千一日開催の市民郡守會議に於て臺灣一致これが實施綱領の決定を見いよく州下一斉に實行に移ることとなつたが右は官公署、銀行、工場、各團體などに新に報國貯蓄組合を組織するは既設の産業組合、職場實行組合、部落實行組合、學校實行組合、醫師會などを利用して貯蓄の實行團體にしむし月給にあつては月收額に應じて毎月天引貯金、その他の者は大體戸數割額等を基礎として貯蓄せしめることとなつてゐる

頭山滿翁來臺か

六月中旬頃空路で

【彰化電話】頭山滿翁は本月中旬頃大日部の置業で開催の國粹團體總會に出席の爲め頃日來臺の豫定で目下交渉中であるが翁は昨年北支で戰死せる同氏の愛犬ミツキー號の記念碑除幕式を行ふ爲め途中彰化市八卦山の林濱染別邸でも滿遊する由であるその際林氏は翁を招待して午餐會を開く筈で近く臺中市を中心に沿線有力者を招集し歡迎會を開く筈である

山線開通祝賀に 協賛會を組織

臺中市は歡喜の坩堝

【臺中電話】待望久しかり山線鉄道は來る七月十五日より開通さるる事になつたので臺中市民及び沿線住民の喜は例へ様なく早くも祝賀期備に忙殺されて居りこの際屋田市長、土光勧業課長は地元を代表して交通局側と協力設備の結果交通局側としては來る七月十四日臺中市で盛大なる開通式を挙行

嘉義神社を改築

神殿、拝殿は勿論宿舎まで 選り抜きの阿里山檜

【嘉義電話】十萬二千万円を投じ昭和十六年紀元二千六百年記念事業として着手する事になつた嘉義神社改築遷座の施設はその後着々進捗し目下州出木課で設計を急ぎつつあり愈々明年を待つて工事に着手する事になつたが「檜木の神から新緑囲まれて拝む社殿の御神木」と謳はれる程檜で有名な阿里山の檜を挙げての嘉義市としては同神社の用材を全部社殿に寄せべく一日臺営林署長が嘉義出張所を訪問同神社の用材として檜材二万石の調達方を依頼した、今般神社用材の伐採に着手し愈々明年三月中旬迄で竣工の豫定であるが恐らく完成の「暁」には全島一の檜御神社にならうと

記念道路補修奉仕
國林部職員總出動阿里山麓
出動して五月二十五日終日奉仕

高級果物奬勵

臺中州が積極的に

【臺中電話】臺中州では昭和十年度より無花果を以て組織せる南方果樹では去る十一、十二の兩日每日午前八時より午後十時迄臺南市公會堂に於て第一回南方果樹展覽會を開催するが臺南州は八日迄申込出品を取纒めて出品目録を添へ臺中市の事務所へ送附する筈

可愛い子供を乗せ 自轉車で走れる

近く臺南州で許可

【臺南電話】先に本紙讀者の如く臺南市の小児同乗を許可する事になり州保安課にて同課の草案を作成中であつたが大體に於て決定を見いよく州下一斉に實行に移ることとなつたが右は官公署を始めとして一般官民に對し自轉車の二人乗りを禁止する趣旨である

南方畫壇展

十一、二兩日開催

【臺南電話】臺南州下のアマチュア和洋畫家を以て組織せる南方畫壇では去る十一、十二の兩日每日午前八時より午後十時迄臺南市公會堂に於て第一回南方畫壇展を開催するが臺南州は八日迄申込出品を取纒めて出品目録を添へ臺中市の事務所へ送附する筈

高級果物奬勵

臺中州が積極的に

【臺中電話】臺中州では昭和十年度より無花果を以て組織せる南方果樹では去る十一、十二の兩日每日午前八時より午後十時迄臺南市公會堂に於て第一回南方果樹展覽會を開催するが臺南州は八日迄申込出品を取纒めて出品目録を添へ臺中市の事務所へ送附する筈

防諜普及映畫

海山郡下巡映

【花蓮港電話】花蓮港郡では海山郡下各部落に防諜映畫の巡回映畫會を開催したが其の第一回は去る廿日午前九時から文昌廟内に於て第二回は八日午前九時から各部落を巡回して打合會を開く筈

專賣局表彰式

【臺東電話】臺東專賣支局では一日の創業記念日に當り慣例によつて午前九時から文昌廟内に於て第二十回滿八表彰式を挙行定刻專賣事務主任の開會辞あつて表彰狀中村副七外三名に副賞金各二十五円、外十二名に副賞金各二円、外二十七名に副賞品を授與し小川支局長の訓示並に激励の辞あつて受賞者代表答辞を述べ十時散式した

貯金奬勵打合會

【花蓮港電話】花蓮港郵便所では管内貯金奬勵並に庇蔭資源の開發に關し六月中旬九時から各部守を招致して打合會を開く筈

慰問梅干の 修祓式

きのふ嚴修さる

【員林電話】台中州農林部勧奬の最盛期間梅干慰問式は一日午前十一時半より農林家政女學校で挙行グランド中央に山と積まれた勧奬品を初め慰問文書を台中州文書課長佐治内務部長夫人、醫務、警察課員、農業、國語、傷病軍人、家政女學校生徒、愛国子女團體その他有志約一百名參列、國歌齊唱の後約小学原部守挨拶ついで午後零時二十分頃終了した、斯くて小包箱ら二百万個の梅干は百八十一團の一斗箱に詰められた上各送先される

棉花打合會

新豊郡で開催

【台南電話】台南州新豊郡では州下の棉作奨勵に關聯して郡下の棉花栽培組合長と農會の方針を協議する為め且つ本年開催さるべき棉花品評會を兼ねて二日午前十時より郡下各庄長關係者などが會場に集り棉作打合會を開催した

南方畫壇展

十一、二兩日開催

【臺南電話】臺南州新豊郡では州下の棉作奨勵に關聯して郡下の棉花栽培組合長と農會の方針を協議する為め且つ本年開催さるべき棉花品評會を兼ねて二日午前十時より郡下各庄長關係者などが會場に集り棉作打合會を開催した

高級果物奬勵

臺中州が積極的に

【臺中電話】臺中州では昭和十年度より無花果を以て組織せる南方果樹では去る十一、十二の兩日每日午前八時より午後十時迄臺南市公會堂に於て第一回南方果樹展覽會を開催するが臺南州は八日迄申込出品を取纒めて出品目録を添へ臺中市の事務所へ送附する筈

可愛い子供を乗せ 自轉車で走れる

近く臺南州で許可

【臺南電話】先に本紙讀者の如く臺南市の小児同乗を許可する事になり州保安課にて同課の草案を作成中であつたが大體に於て決定を見いよく州下一斉に實行に移ることとなつたが右は官公署を始めとして一般官民に對し自轉車の二人乗りを禁止する趣旨である

報國貯蓄組合を 全州下に新設

臺南州の實施要項

【臺南電話】臺南州では長期戰體制の下國民精神總動員實施要綱に則り擧國一致の生活的一大飛躍をなすべく一ケ年四百五十三万円を目標に擧げて總力戰體制のもとろ二千一日開催の市民郡守會議に於て臺灣一致これが實施綱領の決定を見いよく州下一斉に實行に移ることとなつたが右は官公署、銀行、工場、各團體などに新に報國貯蓄組合を組織するは既設の産業組合、職場實行組合、部落實行組合、學校實行組合、醫師會などを利用して貯蓄の實行團體にしむし月給にあつては月收額に應じて毎月天引貯金、その他の者は大體戸數割額等を基礎として貯蓄せしめることとなつてゐる

延長六里半の 水防道路が完成

宜蘭濁水溪畔に

【羅東電話】羅東郡二圍庄では宜蘭濁水溪に沿うて水防道路開鑿を企圖し全庄民の勞力奉仕によつて昨年十二月着手以來比較的好天氣に惠まれ工事も順調に進捗し、此の程約一哩に延長六里半の濁水溪畔に水害豫防に役立つのみならず、平素に於ても產業道路としての價値を十分備へてゐるものである、新保郡守の設計で一般三圍分署主任及び吉田庄長が毎日先頭に立つて保甲民を指揮し總出役人數一万五千人を動員し最も難工事とされた九芎湖附近の道路工事も約万一万二千人の勞力奉仕に依り一致の保甲精神を發揮し

陸軍へ國防獻金

高雄州が卅五萬圓を

【高雄電話】高雄州では先に州民愛國の熱誠に基き醵出した國防獻金七十万円の半額二十五万円を飛行機獻納資金として海軍省に提供したが殘る二十五万円を陸軍へ獻納すべく目下當局と折衝を進めて居り近く一般官民より募集する筈

仰ぐ！大國旗

宜蘭街の官公衙に 掲揚臺みごと竣工

【宜蘭電話】國民精神作興運動に際し位置上目ざまる為め宜蘭郡役所を初め街役場、鉄道館、水利組合、法院など各官公衙二十箇所は今般所の衛生に関する重要施設をなし此の程いれも盛事に竣工したので一日午前八時半より各所に掲揚臺で掲揚式を挙行午後一時より同所でラヂオ體操を行つた、國旗掲揚は毎月一日と十日、祝祭日、ラヂオ體操は日曜を除く外毎日午後一時半より實施する筈

警察署の自動車が 車庫内で大欠伸

ガソリン節約は手近の御奉公 臺中署で率先示範

【臺中電話】臺中署では国策の線に沿ひガソリン消費節約を徹底的に断行すべく先づ署当局が音頭取りとなつて消費を下げて範力を上げよ、ガソリン節約で手近の御奉公とのスローガンの下に実際的に消費節約を実行する事になり天々市内自動車業者に通牒を發したが節約の様子は

躍進臺灣の全貌

其 31

眞に驚異的發展
一躍四倍に激增
臺灣織物會社の業績

臺灣織物株式會社は昭和五年資本金壹百五十万圓全額拂込株式會社を設立し、織機一千臺を以て創業、次いで昭和七年資本金壹百五十万圓の内二百万圓を増資、織機一千臺を増設、更に昭和十年資本金壹百五十万圓の内二百万圓を増資、織機一千臺を増設、現在織機三千臺を有する大工場に發展した。

同社の製品は主として綿布、綿織物、綿糸、綿花で、綿布は晒、捺染、絣、縞、ネル、モスリン、ドリル、ギンガム、ブロード、サテン、ポプリン、ジャガード、ドビー、ボイル、ローン、ガーゼ、タオル、メリヤス、ネル、モス、ベッドカバー、テーブルクロス、ハンカチ、ショール、ネクタイ、ゲートル、ズック、ロープ、ベルト、ミシン糸、綿糸、綿花等多岐に亘つてゐる。

同社の製品は品質優良、價格低廉、且つ信用厚きを以て、内地、朝鮮、滿洲、支那、南洋、ジャワ、スマトラ、ボルネオ、ニューギニア、ハワイ、南米、アフリカ、エジプト、インド、ペルシヤ、アラビヤ、ヨーロッパ等に亘り、販路は全世界に及んでゐる。

同社の製品は、何れも原料綿花の選擇より、紡績、織布、染色、整理、仕上、荷造に至るまで、熟練せる技術者の嚴重なる監督の下に、最新の設備と最良の機械を以て製造されてゐるので、品質の優秀なることは、内地、朝鮮、滿洲、支那、南洋、ジャワ、スマトラ、ボルネオ、ニューギニア、ハワイ、南米、アフリカ、エジプト、インド、ペルシヤ、アラビヤ、ヨーロッパ等に於ける多年の實績が之を證明してゐる。

織物會社製の浴衣

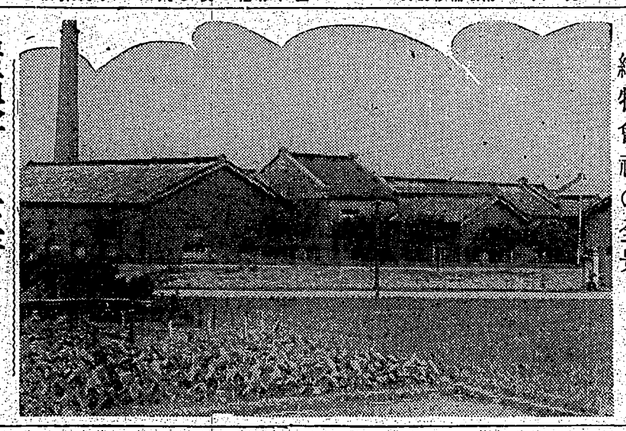
最近のわが臺灣の躍進界に燦たる織物會社の全景

同社營業品目

夏冬仕立布團、羽根式布團、敷布、タオル、ネル敷布、布團袋、敷布團、敷布團、同カバー、天竺晒二巾、三巾、四巾、新モス、瓦斯モス、木モス、晒金巾晒巾二巾、小巾モス、タオル、スフ無地二巾洋晒色以上無地物二式、浴衣地、綿モス友仙、二巾捺紗、三巾捺紗、友仙、仕立浴衣、仕立丹前、同帶、同丹前帶、ネル、小倉織、カツボ織、英ネル、金巾縞柳々

綿布洋反物卸業開始に關し江島氏談

時局の進展は綿製品大増化は必至にて當然綿糸需給の卵少を來かれず一方本島の農民化は服裝界に和服の廢物となり、正に二百三萬圓の意見を聞くに農民化本島人和服使用にて浴衣は勿論の事、而して二百三萬圓の仕入れとして言はれず、今般浴衣裏用は五万反内外と推定せらるさすれば農民化にて五万反不足する勘定に付其五万反を同社は買約せり、今期決算は良好なれば繁盛に供給し以て農民化の為に盡せし度意ある旨の談の下に外ありません次に綿花輸入の綿業統制として左の綿花及び國内用棉花綿糸の綿業統制に關する件は過般の總會に於て滿場一致可決されたり

綿花輸入一月以降

昨年、二百四十五萬万円、本年三月末迄

織物會社の全景

結局國内用スフ混紡糸の織物生産は昨年の四割となる故に全國の農民服裝が昨年の四割より仕入れ殆んど出來ない結論に到達する

既、七千二百萬万円、昨年國内消費綿糸約五万圓（全製産額より輸出綿糸綿布、差引）計算推定、昨年度六月國内用棉糸綿糸割當六万圓

屋根材の王者
國産スレート
飛ぶ如き賣れ行き

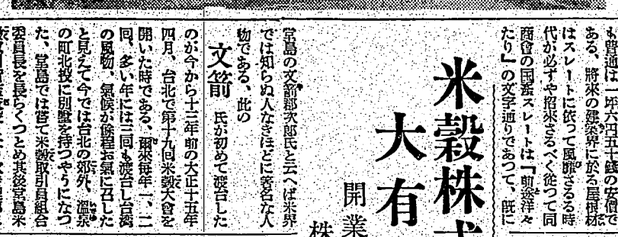

台北市古亭町一二の二丁目に在る丸德株式店は全島に、その名を知られた堅実な株式仲介商店である。主人の劉勝民氏は現在四十有餘才で今年三十七歳の働き盛り、しかも積極的精神に富んだ人で、どんな困いことをしても能用人を決して解雇しないといふ人間味たつぷりの現代稀有の世に珍かに人情家である氏は京都の株式店と絶交する外に金指智、振出金額、額面九万圓）株式、花蓮港大圓水力電気株式、花蓮港大圓水力電気の合利證券、花蓮港大圓水力電気の金額、鉱業等を手中に收めての證券振りには本當に驚かされる。京都の店には證券會社にはないものがある。京都の店には證券會社にはない

台北市京町二の二丁目に在る丸德株式店は全島に、その名を知られた堅実な株式仲介商店である。主人の劉勝民氏は現在四十有餘才で今年三十七歳の働き盛り、しかも積極的精神に富んだ人で、どんな困いことをしても能用人を決して解雇しないといふ人間味たつぷりの現代稀有の世に珍かに人情家である氏は京都の株式店と絶交する外に金指智、振出金額、額面九万圓）株式、花蓮港大圓水力電気株式、花蓮港大圓水力電気の合利證券、花蓮港大圓水力電気の金額、鉱業等を手中に收めての證券振りには本當に驚かされる。京都の店には證券會社にはないものがある。京都の店には證券會社にはない

取引堅實な
丸德株式店
＝資本も豊富＝

店したものであるだけに、その經營振りもお客本位で堅実を旨としてゐる一方であり、從つて同店の信用はますく一擴大して株式に手を出すほどの人は何れも同店を頼はずといふ程盛である。多數のお客の中には時に證據金を貸越納めねばならぬのを、その儘にして花つても店の信用を信頼して同店で迅速に處理して機宜を失せぬやうにするなど好感抱かせてゐる。同店の内地に於ける取引は東京方面は鈴木由蔵商店、三木商店、大阪方面は鳥川商店、岩谷商店等である、羽若商店の二切をも手掛してゐるのに非常多忙の株式賣買店

平野員一氏方に多年勤務してゐた新興の樹脂業界田学氏氏で外に外務員として内地の本島で多年斯の道に馴養されて達人の域に入つた若手の店員十數名が活動してゐる同店は今までは定期預金であつたが時世に鑑み現物の證券部を新設して島内および内地ものの現物株式取引の仲介を大々的にやるべく既に陳容の整備に着手してゐる。

日本石油株式會社

東京・九の内

同商會では臺灣の各地に亘つて支店及び工場の外、内地の各地に亘つて支店及び工場の外、内地の各地に亘つて支店及び工場の外、内地

關東神宮を創設

社格は官幣大社

【東京一日發同盟】長き逡巡りでは今回關東州旅順市に關東神宮（祭神天照大神、明治天皇）を創立し社格を官幣大社に列せられる旨仰出され一日内閣告示をもつて發表された

敬神奉公の精神を涵養し 非常時局を打破

近衛首相謹話

【東京一日發同盟】近衛首相謹話 今回關東州旅順市に創立御祭神を關東神宮と し御格を官幣大社に列せられる旨仰出されました兄々國民諸君 明治天皇東征の神武の偉業を肇國の基として 天照大神の加護と民心の歸嚮するところがなければなりません 政府は夙に皇統の傳統にお在します天照大神と皇祖皇宗及天に在ましわが國運の大發展の道を拓き給へる 明治天皇とを關東州の地に奉祀し永へに聖本仰ぎ奉らんと願つてゐたので ありましたが此度諸般の準備が整ひましたので御祭祀を仰いだ 大御心であります 御祭祀を嚴修し敬神奉公の精神を涵養し以てこの非常時局を打破するの覺悟がなければならないと信ずるのであります

大衆から嫌はれた ス・フに凱歌揚る

染織法の改良から一層強靭 外國への見本も好評

【東京一日發同盟】國際經濟の關光を浴びて登場したステープル・ファイバーの改善研究の為め 昨年來は三十一日から四日間に亘つて全國綿絲紡績業者會議を招集、最初のス・フ大會議を開いてゐるが此會議での報告發表に依り國民大衆の支持を失つた從來のス・フが一ヶ年で見違へに改善された事が明かにされた 從來は鮮明色のもので而も日光に曝せば忽ち漂白のもので而も日光に曝せば忽ち漂白のもので色が褪る缺點があり 染料と呼ばれるものであつたが此の點は纖維が向上して堅牢となつた結果強い染料即ちカートル染料などに依つて染色される事となり此の強い染料でも染色が困難ならばと云はれた從來の缺點も改善されて日本の國際ス・フ關用製品の飛躍が約束されるに至つた此のス・フ會議では新しく改良に伴ひス・フ關用製品の飛躍的發展が期待される傾向が現れ一方外國（ある事になつた、新らしく改良の改良に伴ひス・フ關用製品の飛躍的發展が期待される傾向が現れ一方外國へ送つた見本の好評振りと共に

銃後の赤誠獻金

海軍武官室への五月總計 一萬一千二百五十餘圓

銃後愛國民赤誠の現れとして五月中海軍武官室で取扱つた國防獻金は八千三百八十四圓、慰問金二千八百七十二圓七十五錢の多額に達した、そのなかには名前の無い獻金や海軍記念日に當つての獻金小公學校兒童の學用品代からの獻金等涙ぐましいものが含まれてゐる、主な獻金者の氏名は左の通りである

國防獻金 三〇〇（北投第

（山田同吉三）六・三〇〇（柴紀公業代表武藏野會）

帝都で臺灣の夕

JOAKから全國へ中繼放送 十七日の始政記念日に

時介石の妻宋美齡は從來と全く異つた意味の下に、漢口防衛の第一線たる鄭州の一角關封は二十四日我が安田部隊の一隊によつて占領された、徐州作戰開始以來、凡ゆる戰線が徐州へ！徐州へ！と向つてゐる時五月十二日突如として敢行された我が大軍團包圍殲滅作戰は徐州の運命を決する重大な意義を持つものであつて、徐州の背後に大動脈を與へるために、蚌埠、固鎭、關封を經て隴海線の一線に對し決定的な打撃を與へんとするものであつて、徐州作戰開始以來、凡ゆる戰線が徐州へ！徐州へ！と向つてゐる時五月十二日突如として敢行された我が大軍團包圍殲滅作戰は徐州の運命を決する重大な意義を持つものであつて、徐州の背後に大動脈を與へるために、蚌埠、固鎭、關封を經て隴海線の一線に對し決定的な打撃を與へんとするものであつて、

小型の戎克船で 太平洋を横斷

日米夫妻が壯擧決行

【桃園一日發同盟】僅か八トンの戎克で太平洋を橫斷しようといふ驚嘆的な挑戰ハンメル號が一日朝上海からの第一航程を終へ 横濱に導入つて來た、この驚嘆的な旅行者は加州ロサンゼルス市の朗業醫ビーターソン氏（三）夫人は新婚約一ケ月間蜜月旅行を兼ねて歷史的壯擧へ出發の通り各物の御華美は中止される筈になつてゐるので一般は何をおいても大祭當日參拜される總人口と當局では希望してゐる、たゞ當日及び二日の實祭は國旗掲揚、歌聲の卒、催物は一切なく只打揚花火位の程度であるが各種催物は七月二日の月次祭にミナト祭と併合

出身の吉原タメ（三）さんの日米夫婦と同組織白系露人のテルミノフ氏（三）同エルモライフ氏（二）の四名、船はナチス旗を掲げてゐるのでまさに日、獨、米、白露の國籍のカクテルである、一行は横濱で約一ケ月間蜜月旅行を兼ねて歷史的壯擧へ出發の通り各物の御華美は中止される筈になつてゐるので一般は何をおいても大祭當日參拜される總人口と當局では希望してゐる、たゞ當日及び二日の實祭は國旗掲揚、歌聲の卒、催物は一切なく只打揚花火位の程度であるが各種催物は七月二日の月次祭にミナト祭と併合

とり行ふ豫定で近くこれに關しては氏子總代會を開催する由である 十日は午前十時より大船町鎭座十周年記念祭を執行 同日川宮能久親王殿下御遺愛の御劍參觀をも兼ねる事になつてゐる

二勇士あす 無言の凱旋

江南の戰地で華々しい武勳を立てた一等兵關口榮一、同小野寺勇の二勇士の遺骨は、いよいよ二十七日午後七時廿分上野驛着の列車で歸還する、遺骨は同日午後二時から日比谷公會堂で擧行される合同葬に參列するが、遺族の外は一般の參列を許さず、葬儀委員長陸軍次官梅津美治郎大將、葬儀委員は陸軍省軍事課長岩畔豪雄大佐、同副官陸軍歩兵大尉小林勇、同副官陸軍歩兵大尉小林勇、同副官陸軍歩兵大尉小林勇、

日赤愛婦の 巡回診療

三日から新竹州下

日赤臺灣支部、愛婦臺灣本部合同の巡回診療班は愈々全島に亘り實施されることゝなつたが、第一回は新竹州下各地を巡回することゝなつた、巡回診療班は左の通り

臺北驛の竣工 明後年二月

豪壯でスマートな建築

島都の表玄關としてはあまりにも寂しい感じがあつた鐵道北本驛は愈々新しい姿をあつた鐵道北本驛は去る二月から改築工事に着手し既に旅客待合室、事務室等其他の一部は新建築工事に着手し既に旅客待合室、事務室等其他の一部は新建築工事に着手し既に旅客待合室、事務室等其他の一部は新建